#12

JĒKABPILS NOVADA Vēstis

JĒKABPILS NOVADA PAŠVALDĪBAS INFORMATĪVAIS IZDEVUMS

Nr. 12 (30) DECEMBRIS'2023 / Nākamais numurs iznāks 19.01.2024.

Tirāža 20 000 eksemplāri

JĒKABPILS, AKNĪSTES, VIESĪTES PILSĒTAS, AKNĪSTES, ASARES, ATAŠIENES, ĀBEĻU, DIGNĀJAS, DUNAVAS, ELKŠŅU, GĀRSENES, KALNA, KRUSTPILS, KŪKU, LEIMAŅU, MEŽĀRES, RITES, RUBENES, SALAS, SAUKAS, SĒLPILS, VARIEŠU, VIESĪTES, VĪPES, ZASAS PAGASTI

Jēkabpils novada Goda pilsonis 2023 – Valentīna Skrodele un Jānis Subatiņš

5. lpp. ›

"Latvijas Lepnums" balvu iegūst Jēkabpils pilsētas iedzīvotāji

5. lpp. ›

No 1. janvāra novada bibliotēkās varēs saņemt pašvaldības pakalpojumus

4. lpp. ›

Kultūras notikumi novadā

19. lpp. ›

Jēkabpils, Viesītes un Aknīstes pilsētās gatavojas gada gaišākajiem svētkiem! Aicinām būt kopā, priecāties un baudīt svētku noskaņu visā novadā!

Viesīte

Aknīste

Jēkabpils

Viesīte

Pašvaldības plūdu krīzes komunikācijas komanda iegūst Valsts kancelejas konkursa galveno balvu

30. novembrī Rīgā, Latvijas Nacionālajā bibliotēkā, Valsts kanceleja rīkoja konferenci "Stratēģiskā komunikācija drošākai rītdienai".

Konferencē notika arī labāko komunikācijas projektu valsts pārvaldē 2022.–2023. gadā izvērtēšana un uzvarētāju apbalvošana. Konkursa nominācijām iesniegtos darbus vērtēja komunikācijas ekspertu žūrija, kā arī konferences dalībnieku balsojums klātienē.

Jēkabpils novada pašvaldības komunikācijas komanda bija pieteikta nominācijā "Novērsta vai mazināta krīzes situācija" par Jēkabpils novada plūdu krīzes komunikācija šī gada janvārī. Konkurējot ar citu valsts iestāžu un pašvaldību iesniegtajiem pieteikumiem, Jēkabpils novada komunikācijas komanda ieguva galveno balvu nominācijā "Novērsta vai mazināta krīzes situācija" valsts pārvaldes komunikācijas profesionāļu darbu konkursā "Veiksmīgākais komunikācijas paraugs digitālajā vidē 2022.–2023. gadā".

Apbalvojumu pašvaldības Sabiedrisko attiecību un digitālās komunikācijas nodaļas vadītājai Margitai Liepiņai un komunikācijas komandai pasniedza Valsts kancelejas direktors Jānis Citskovskis. Šī gada janvārī komunikāciju no pašvaldības nodrošināja komunikācijas komanda šādā sastāvā: Margita Liepiņa, Aiga Sleže, Lāsma Vindule, Kaspars Sēlis, Dita Mažeika, Lāsma Irša, Ieva Lapiņa, Ieva Druveniece, Ieva Kancāne un Jānis Lācis.

2023. gada janvāra plūdu laikā komunikācijas komanda gatavoja aktuālo informāciju 24/7 režīmā un nodrošināja svarīgākās ziņas iedzīvotājiem, izmantojot gan novada pašvaldības mājas lapu, pašvaldības sociālo tīklu kontus, mediju starpniecību un citus kanālus. Tāpat nepārtraukti tika veikta foto un video fiksācija, kā arī risinātas dažādas negaidītas situācijas plūdu krīzē, ieskaitot palīdzības sniegšanu no dienestiem u.c. Plūdu krīzes laikā pašvaldības sociālajos tīklos tika saņemts milzīgs apjoms komentāru un jautājumu, uz kuriem komunikācijas komandas speciālisti gatavoja un sniedza skaidrojošas atbildes, lai iespēju robežās mazinātu iedzīvotāju satraukumu un neskaidrības par rīcību plūdu draudu gadījumā. Vislielākais atbalsts nepārtrauktā informācijas nodrošināšanā Jēkabpils iedzīvotājiem bija Jēkabpils novada pašvaldības vadība, Civilā komisija, atbildīgie speciālisti un glābšanas dienesti.

Jēkabpils novada domes priekšsēdētājs Raivis Ragainis: "Vēlos uzsvērt, ka pie jebkuras krīzes atslēgas vārds ir komanda. Dažreiz tieši krīzes rada vai izveido labākās komandas, kas kopā var paveikt lielus darbus, līdzīgi, kā tas bija ekstremālajā plūdu laikā janvārī. Paldies komandai par stresa apstākļos atbildīgi paveikto darbu!"

Valsts kanceleja, līdz ar konferenci "Stratēģiskā komunikācija drošākai rītdienai" un konkursu komunikācijas profesionāļiem, ir ieviesusi jaunu tradīciju, jo šī bija līdz šim pirmā šada mēroga konference valsts pārvaldes komunikācijas profesionāļiem. Plānots, ka tā tiks turpināta arī nākamgad.

Kā iepriekš uzsvēra Valsts kancelejas pārstāvji – **spēcīga un vienota valsts pārvaldes komunikācija ir viens no būtiskākajiem rīkiem Latvijas drošības un attīstības mērķu sasniegšanā, sabiedrības uzticības veicināšanā valsts institūcijām, kā arī cīņā pret informācijas manipulācijām un dezinformāciju informatīvā kara apstākļos. Konferencē bija iespēja iepazīties ar Latvijā un ārvalstīs atzītu ekspertu pieredzi, paplašināt kontaktu tīklojumu, novērtēt nozares kolēģu veikumu un atskatīties uz līdz šim paveikto.**

Sabiedrisko attiecību un digitālās komunikācijas nodaļa

Ilmārs Luksts uzsāk pildīt Jēkabpils novada domes deputāta pienākumus

23. novembrī pirmo Jēkabpils novada domes sēdi deputāta statusā aizvadīja Ilmārs Luksts, kurš deputāta amata pienākumus uzsācis pildīt no š.g. 17. novembra. Ilmārs Luksts stājies deputāta Mārtiņa Sviļa vietā, ņemot vērā, ka 26. oktobra Jēkabpils novada domes sēdē tika pieņemts lēmums izbeigt deputāta M. Sviļa pilnvaras Jēkabpils novada domē, jo tika saņemts deputāta Mārtiņa Sviļa iesniegums par deputāta pilnvaru izbeigšanu pirms termiņa. Ar Jēkabpils novada pašvaldības vēlēšanu komisija 2023. gada 1. novembra lēmumu "Par pašvaldības domes deputāta pilnvaru izbeigšanos pirms termiņa un par nākamo kandidātu uz pašvaldības domes deputāta amatu" tika noteikts, ka Jēkabpils novada domes deputāta amatā uzaicināms stāties 2021. gada 5. jūnija kārtējās pašvaldību vēlēšanās no 7.saraksta Politiskās partijas "Latvijas Reģionu Apvienība", Partija "VIENOTĪBA" nākamais visvairāk balsis ieguvušais pašvaldības domes deputāta kandidāts Mārtiņš Felss.

Šī gada 6. novembrī pašvaldības vēlēšanu komisija saņēma pašvaldības domes deputāta kandidāta Mārtiņa Felsa iesniegumu, kurā Mārtiņš Felss darīja zināmu, ka atsakās no iespējas ieņemt Jēkabpils novada domes deputāta amatu, jo šobrīd pilda Saeimas deputāta amata pienākumus un, atbilstoši normatīvajiem aktiem, Saeimas deputāta un pašvaldības domes deputāta amatu pienākumu vienlaicīga veikšana nav iespējama. Jēkabpils novada pašvaldības vēlēšanu komisijai pēc deputāta kandidāta Mārtiņa Felsa atteikuma bija jāpieņem lēmums par nākamo deputāta kandidātu no tā paša deputātu kandidātu saraksta, kurš uzaicināms stāties bijušā deputāta Mārtiņa Sviļa vietā.

Pēc Jēkabpils novada pašvaldības vēlēšanu komisijas balsu skaitīšanas protokola (vēlēšanu rezultātu aprēķināšanas protokola) nākamais kandidāts uz pašvaldības domes deputāta amatu pēc atteikušā pašvaldības domes deputāta kandidāta Mārtiņa Felsa no attiecīgā saraksta ir Ilmārs Luksts. Ilmārs Luksts Jēkabpils novada pašvaldībā iesniedza apliecinājumu par piekrišanu ieņemt Jēkabpils novada domes deputāta amatu. Līdz šim Ilmārs Luksts bija Jēkabpils novada Attīstības pārvaldes vadītājs.

Sabiedrisko attiecību un digitālās komunikācijas nodaļa

Parakstu vākšana par apturētā likuma "Grozījumi Notariāta likumā" atcelšanu

Parakstu vākšana tautas nobalsošanas ierosināšanai par apturētā likuma "Grozījumi Notariāta likumā" atcelšanu notiks no 2023.gada 7.decembra līdz 2024.gada 5.janvārim.

Parakstīties par apturētā likuma nodošanu tautas nobalsošanai varēs klātienē, parakstu vākšanas vietās Latvijā un ārvalstīs.

Jēkabpils novadā noteiktas šādas parakstu vākšanas vietas:

1. Jēkabpils novada pašvaldība, Brīvības iela 120, Jēkabpils, Jēkabpils novads;
2. Viesītes pārvalde, Brīvības iela 10, Viesīte, Jēkabpils novads;
3. Aknīstes pārvalde, Skolas iela 7, Aknīste, Jēkabpils novads;
4. Jēkabpils novada Kūku bibliotēka, Kūkas 36, Kūkas, Jēkabpils novads.

Iespēja parakstīties parakstu vākšanas vietās tiks nodrošināta ne mazāk kā četras stundas dienā, arī sestdienās, svētdienās un svētku dienās.

Jēkabpils novada pašvaldības vēlēšanu komisija ir noteikusi šādu paraksta vākšanas vietu darba laiku:

• Jēkabpils novada pašvaldība, Brīvības iela 120, Jēkabpils, Jēkabpils novads;

pirmdienās, trešdienās, piektdienās, sestdienās un svētdienās no plkst. 9.00 līdz plkst. 13.00;

• Jēkabpils novada Kūku bibliotēka, Kūkas 36, Kūkas, Jēkabpils novads

pirmdienās, trešdienās, piektdienās, sestdienās un svētdienās no plkst. 9.00 līdz plkst. 13.00,

otrdienās un ceturtdienās no plkst. 15.00 līdz plkst. 19.00.

Vēlētājiem, kuri veselības stāvokļa dēļ nevarēs ierasties parakstu vākšanas vietā, bet vēlēsies piedalīties parakstu vākšanā, tiks nodrošināta iespēja pieteikties parakstu vākšanai savā atrašanās vietā. Parakstu vākšana vēlētāju atrašanās vietās notiks pēdējā parakstu vākšanas dienā, 5. janvārī.

Lai pieteiktu parakstu vākšanu savā atrašanās vietā, jebkurā parakstu vākšanas vietā jāiesniedz iesniegums.

Tiesības piedalīties parakstu vākšanā ir Latvijas pilsoņiem no 18 gadu vecuma. Lai piedalītos parakstu vākšanā, jāuzrāda derīgs personu apliecinošs dokuments – Latvijas pilsoņa pase vai Latvijas pilsoņa apliecība (eID karte).

Sīkāka informācija par parakstu vākšanu pieejama Centrālās vēlēšanu komisijas mājas lapā.

Jēkabpils novada pašvaldības vēlēšanu komisija

Tālrunis informācijai 28447413

Uzstādīti Ziemassvētku dekori Jēkabpils pilsētā

Jēkabpils pilsētā uzstādīti Ziemassvētku dekori. Šogad pilsētu caurvij Ziemassvētku meža tēma – centrs ir izrotāts ar dažādu meža dzīvnieku lielformāta 3D formas dekoriem, radot īpašu svētku noskaņu.

Aicinām izbaudīt Jēkabpils pilsētas meža pasaku – gan vietējiem iedzīvotājiem, gan pilsētas viesiem – dodoties pastaigās, iemūžinot kopābūšanas prieku fotogrāfijās un kopīgi izbaudot tuvojošos Ziemassvētku gaisotni! Kopējās dekorāciju izmaksas ir 31 393 eiro.

Sabiedrisko attiecību un digitālās komunikācijas nodaļa

Piešķirs Ziemassvētku paciņas visiem Jēkabpils novada pirmsskolas izglītojamajiem

Ziemassvētku laikā visu Jēkabpils novada pirmsskolas iestāžu izglītojamie vecumā no 1,5 līdz 6 gadiem saņems Ziemassvētku dāvanu – saldumu paku, nosakot vienas dāvanas izmaksu – 10 eiro. Izglītojamo skaits Jēkabpils novada pirmsskolas izglītības iestādēs un vispārējās izglītības iestādēs, kurās īsteno pirmsskolas izglītības programmu ir 2012 audzēkņi, šim mērķim atvēlēti 20120 eiro.

Savukārt Jēkabpils novada domes 25.11.2021. saistošie noteikumi Nr. 25 "Saistošie noteikumi par materiālo atbalstu Jēkabpils novadā" nosaka, ka iedzīvotājiem pieejams pabalsts Ziemassvētku paciņas iegādei. Tiesības saņemt pabalstu par katru bērnu vecumā no 6 mēnešiem līdz 12 gadu vecuma sasniegšanai (jeb līdz 11 gadu vecumam ieskaitot) ir: trūcīgai mājsaimniecībai; personai, kuru Jēkabpils novada pašvaldības bāriņtiesa ir iecēlusi par bērna aizbildni. Pabalsta apmērs ir 10 eiro. Pabalstu var pieprasīt no 1. novembra līdz 20. decembrim.

Sabiedrisko attiecību un digitālās komunikācijas nodaļa

Zemgales labāko uzņēmēju vidū godina arī trīs Jēkabpils novada uzņēmējus

24.novembrī Rundāles pilī norisinājās konkursa "Gada uzņēmējs Zemgalē 2023" laureātu apbalvošana, kurā tika godināti labākie Zemgales plānošanas reģiona uzņēmēji. Uzņēmēju godināšanas pasākumu organizē Zemgales plānošanas reģions, savukārt pašus pretendentus izvirza katra pašvaldība un nominanti tiek iedalīti 3 kategorijās ("Gada jaunais uzņēmējs"; "Gada mazais/mikro uzņēmējs"; "Gada vidējais/lielais uzņēmējs"). Izvirzot pretendentus, katra pašvaldība ievēro noteiktus kritērijus.c. Pēc visu kritēriju izskatīšanas, 2023. gada Zemgales uzņēmēju atzinības no Jēkabpils novada saņēma trīs uzņēmēji.

Kategorijā "Gada jaunais uzņēmējs" tika sumināti SIA "Botanical shaman" un uzņēmuma īpašnieki Zane un Jānis Miglinieki.

Kategorijā "Gada vidējais/lielais uzņēmējs" balvu saņēma SIA "Easywood" un valdes loceklis Jurijs Šiļins.

Balvas Rundāles pilī sava novada uzņēmējiem pasniedza Jēkabpils novada domes priekšsēdētājs Raivis Ragainis. Savukārt kategorijā "Gada mazais/ mikro uzņēmējs" balva tika piešķirta SIA "Kapačmuiža", īpašnieks Jānis Kapačs. Tā kā neparedzētu apstākļu dēl uzņēmējs pasākumā nevarēja piedalīties, balvu domes priekšsēdētājs nogādāja SIA "Kapačmuiža" pēc apbalvošanas pasākuma.

Par iegūto titulu visi laureāti saņēma īpaši darinātu piemiņas zīmi, Atzinības rakstu un naudas balvu 500 eiro apmērā. Domes priekšsēdētājs R. Ragainis pateicās uzņēmējiem par viņu ieguldīto darbu un neatlaidību, kā arī vēlēja veiksmi turpinot iesākto ceļu un augt, attīstīties tālāk.

Konkursa "Gada uzņēmējs Zemgalē 2023" laureātu godināšana ir jau par tradīciju kļuvis pasākums, kas novembra izskaņā pulcē uzņēmējus no 6 pašvaldībām. Ik gadu starp nominētajiem titula ieguvējiem ir gan Zemgalē pazīstami lauksaimnieki, dārzkopji, puķkopji, būvmateriālu un pārtikas rūpniecības, tūrisma un viesmīlības pārstāvji, gan ēdināšanas un citu pakalpojumu sniedzēji.

Sabiedrisko attiecību un digitālās komunikācijas nodaļa

SIA Botanical Shaman īpašnieki un R. Ragainis

SIA "Easywood" vales loceklis Juris Šiļins ar dzīvesbiedri un R. Ragainis

R. Ragainis un SIA "Kapačmuiža" īpašnieks Jānis Kapačs

Jēkabpils pašvaldību apmeklēja Latvijas goda konsuls Zviedrijā Stafans Nordstroms

6. decembrī Jēkabpils novada pašvaldībā viesojās Latvijas goda konsuls Zviedrijā Stafans Nordstroms (Staffan Nordström) ar kundzi. Pašvaldībā viesi tikās ar Jēkabpils novada domes priekšsēdētāju Raivi Ragaini un vietnieku attīstības jautājumos Kārli Staru, kā arī uzņēmējiem no SIA "Easywood", SIA "Ošukalns", SIA "DLLA" un SIA "Drukas nams".

Tikšanās mērķis bija piedāvāt jaunas iespējas novada uzņēmējiem sadarbībai Zviedrijas tirgū, īpaši mazajiem un vidējiem uzņēmumiem. Sarunas ievaddaļā Latvijas goda konsuls Zviedrijā iepazīstināja ar savu pieredzi uzņēmējdarbības jomā un darbu, pārstāvot Latvijas Tirdzniecības un rūpniecības kameru Zviedrijā. Abas puses pārrunāja iespējamās sadarbības jomas un apmainījās ar kontaktinformāciju.

Pēc tikšanās ikvienam bija iespēja aprunāties ar Nordstroma kungu arī individuāli. 6. un 7.decembrī Latvijas goda konsuls apmeklēja vairākus novada uzņēmumus arī klātienē, iepazīstoties ar to darbību un pārrunājot iespējamās sadarbības iespējas.

Stafans Nordstroms ir Latvijas goda konsuls Zviedrijā, Latvijas Tirdzniecības un rūpniecības kameras pārstāvis Zviedrijā, Skogsfond Baltikum konsultatīvās padomes priekšsēdētājs.

Sabiedrisko attiecību un digitālās komunikācijas nodaļa

No 1. janvāra novada bibliotēkās iedzīvotāji varēs saņemt pašvaldības pakalpojumus

Lai Jēkabpils novada iedzīvotājiem nodrošinātu iespēju pieteikt pašvaldības pakalpojumus tuvāk dzīvesvietai, ērtākā laikā – pakalpojumu sniegšanas kontaktpunkti no nākamā, 2024. gada 1. janvāra atradīsies Jēkabpils novada pagastu bibliotēkās. Šādas izmaiņas noteiktas, atbilstoši Jēkabpils novada domes 2023.gada 26.oktobra domes sēdes lēmumam. Valsts un pašvaldību vienotie klientu apkalpošanas centri (VPVKAC) Aknīstē, Salā un Viesīte turpinās darbu tāpat kā līdz šim. Vienīgā atšķirība būs tā, ka iepriekšminētie centri būs Jēkabpils novada Galvenās bibliotēkas struktūrvienības.

Jēkabpils novada bibliotēku darba laiki un maksājumu iekasēšanas dienas

Bibliotēkas nosaukums	*Darba laiki*	*Maksājumu iekasēšanas diena*
Asares bibliotēka Vecmuiža, Asare, Jēkabpils nov.	pirmdien, trešdien, ceturtdien, piektdien 8.30–17.30; otrdien 8.30–10.00, no plkst. 13.00–17.30; pakalpojumu sniegšanas vietā **Ancenē** otrdien 10.00 – 12.00; pārtraukums 12.00– 13.00. tālr. 27865532	pirmdien
Atašienes bibliotēka Liepu iela 14a, Atašiene, Jēkabpils nov.	pirmdien, otrdien, trešdien, ceturtdien, piektdien 8.30–16.30. tālr. 22165094	trešdien
Ābeļu bibliotēka Pagastmāja, Ābeļi, Jēkabpils nov.	pirmdien, otrdien, ceturtdien, piektdien 9.00–17.00; trešdien 10.00–18.00. tālr. 28346188	otrdien
Biržu bibliotēka Biržu iela 11, Birži, Jēkabpils nov.	pirmdien 11.00–18.00; otrdien, trešdien, piektdien 8.30–17.00; ceturtdien 8.30–16.00. tālr. 22019233	
Dignājas bibliotēka Kamenes, Dignāja, Jēkabpils nov.	pirmdien, otrdien, ceturtdien, piektdien 9.00–17.00; trešdien 10.00–18.00. tālr. 20380144	trešdien
Dunavas bibliotēka Dunavas skola, Dunava, Jēkabpils nov.	pirmdien, otrdien, trešdien, piektdien 9.00–17.00; ceturtdien. 10.00 – 18.00. tālr. 29227970	otrdien
Elkšņu bibliotēka Pagastmāja, Elkšņi, Jēkabpils nov.	pirmdien 10.00 – 18.00; otrdien, trešdien, ceturtdien, piektdien 9.00–17.00 tālr. 25428038	Katra mēneša ceturtajā otrdienā 9.00–10.30
Gārsenes bibliotēka Labieši, Gārsene, Jēkabpils nov.	pirmdien 10.00– 18.00; otrdien, trešdien, ceturtdien, piektdien 9.00–17.00 tālr. 2914692	otrdien
Kalna bibliotēka Atvari, Vidsala, Jēkabpils nov.	pirmdien, piektdien 9.00–17.00; trešdien 10.00–18.00 nodaļā **Dubultos:** otrdien, ceturtdien 8.00–16.00	Vidsalā pirmdien Dubultos otrdien
Krustpils bibliotēka Kalmītes, Spunģēni, Jēkabpils nov.	pirmdien, trešdien, ceturtdien, piektdien 10.00–18.00; otrdien 11.00–19.00. tālr. 28675545	otrdien
Kūku bibliotēka Kūkas 36, Kūkas, Jēkabpils nov.	pirmdien, trešdien 9.00–18.00; otrdien 15.00–19.00; ceturtdien slēgts; piektdien 8.00–17.00; sestdien 10.00–14.00. tālr. 25635248	otrdien
Leimaņu bibliotēka (Mežgalē) Mežvijas, Mežgale, Jēkabpils nov.	pirmdien, ceturtdien, piektdien 9.00–17.00; otrdien 10.00–18.00; trešdien 8.00–9.00, 15.30–16.30 nodaļā **Leimaņos:** trešdien 10.00–15.00. tālr. 26446199	otrdien
Lones bibliotēka Pagastmāja, Lone, Jēkabpils nov.	pirmdien 9.00–18.00; otrdien, trešdien, ceturtdien, piektdien 8.00–17.00; pārtraukums 13.00–14.00. tālr. 27322645	Katra mēneša ceturtajā otrdienā 11.00–13.00
Mežāres bibliotēka Druvasnieki 16a, Mežāre, Jēkabpils nov.	pirmdien 8.00–18.00; otrdien, trešdien, piektdien 8.00–17.00; ceturtdien 9.00 – 17.00; pārtraukums 12.00–13.00. tālr. 20288059	otrdien
Rites bibliotēka Pagastmāja, Cīruļi, Rite, Jēkabpils nov.	pirmdien, otrdien, ceturtdien, piektdien 9.00–17.00; trešdien 11.00–19.00. tālr. 29356182	otrdien
Rubeņu bibliotēka Svīres, Rubeņi, Jēkabpils nov.	pirmdien, otrdien, ceturtdien 9.00–17.00; nodaļā **Slatē:** trešdien, piektdien 9.00–17.00. tālr. 22346995 Sniedz valsts un pašvaldības vienotā klientu pakalpojumu centr	Rubeņos otrdien Slatē trešdien
Saukas bibliotēka Sauka 3-7, Sauka, Jēkabpils nov.	otrdien, trešdien, ceturtdien, piektdien 8.00–17.00; pārtraukums 12.00–13.00. tālr. 22047494	
Sēlpils 1. bibliotēka Rūtas, Sēlija, Jēkabpils nov.	pirmdien 9.30–18.00; otrdien, trešdien, ceturtdien, piektdien 8.30–17.00; pārtraukums 12.00–12.30. tālr. 25741250	
Sēlpils 2. bibliotēka Bērziņi, Sēlpils, Jēkabpils nov.	trešdien 10.00–18.00; piektdien 9.00–17.00. tālr. 26611988	
Variešu bibliotēka Variešu centrs, Varieši, Jēkabpils nov.	pirmdien, otrdien, trešdien, piektdien 9.00–17.00; ceturtdien 11.00–19.00; nodaļā **Antūžos:** otrdien, piektdien 9.00–17.00 nodaļā **Medņos:** pirmdien, trešdien 8.00–16.00. tālr. 20233919, tālr. 27887640	Variešos otrdien, trešdien
Vīpes bibliotēka Vālodzīte, Vīpe, Jēkabpils nov.	pirmdien, otrdien, trešdien, ceturtdien, piektdien 10.00–18.00. tālr. 26499991	trešdien
Zasas bibliotēka Zaļā iela 8, Zasa, Jēkabpils nov.	pirmdien, otrdien 9.00–18.00; trešdien, ceturtdien, piektdien 9.00–14.00; nodaļā Liepās: trešdien, ceturtdien, piektdien 15.00–17.00. tālr. 20371522	otrdien
Zīlānu bibliotēka Laukezera iela 4, Zīlāni, Jēkabpils nov.	pirmdien, ceturtdien, piektdien 9.00–17.00; otrdien 11.00–18.00; trešdien 8.00–17.00. tālr. 28311170	trešdien
Aknīstes Valsts un pašvaldības vienotais klientu apkalpošanas centrs Skolas iela 7, Aknīste, Jēkabpils nov.	8.30–17.00 sestdien, svētdien slēgts tālr. 25445855	katru darba dienu
Salas Valsts un pašvaldības vienotais klientu apkalpošanas centrs Susējas iela 9, Sala, Salas pag., Jēkabpils nov.	8.30–17.00 sestdien, svētdien slēgts tālr. 27307602	katru darba dienu
Viesītes Valsts un pašvaldības vienotais klientu apkalpošanas centrs Brīvības iela 10, Viesīte, Jēkabpils. nov.	8.30–17.00 sestdien, svētdien slēgts tālr. 28680097	katru darba dienu

Pašvaldības speciālisti regulāri monitorē situāciju Daugavā pie Jēkabpils

Šobrīd Jēkabpils novada pašvaldības speciālisti regulāri monitorē situāciju Daugavā pie Jēkabpils – tā informēja Jēkabpils novada domes priekšsēdētājs Raivis Ragainis. Viņš norādīja, ka Daugava augšpusē pie Dignājas, Dunavas ir sasalusi. Šobrīd bīstamība nav novērojama, bet visu laiku notiek upes monitorēšana visā Jēkabpils novada teritorijā. Jau ziņots, ka sinoptiķi prognozē, ka nedēļas nogalē sāksies atkusnis, kas turpināsies arī nākamajā nedēļā. Ja atkusnis ieilgs, sāksies ledus kustība un pēc tam būs sals, veidosies vižņi, tad protams, var rasties līdzīga situācija, kā pagājušajā gadā. Esam nodrošinājušies, ka gadījumā, ja ūdens līmenis celsies, dambja būvniecības laikā atvērtās caurtekas tiktu aizvērtas ciet, un ūdens uzreiz neieplūstu pilsētā. Situācija Daugava visu laiku tiek monitorēta.

Lai arī šobrīd satraukumam nav pamata, Jēkabpils novada pašvaldības atbildīgie dienesti nepārtraukti seko līdzi un monitorē situāciju, lai nepieciešamības gadījumā spētu ātri reaģēt uz jebkādām izmaiņām situācijai Daugavā pie Jēkabpils un citur novada teritorijā.

Sabiedrisko attiecību un digitālās komunikācijas nodaļa

Atskats uz Valsts svētkiem 18. novembrī

18. novembrī pasniedz novada pašvaldības apbalvojumus

Š.g. 18.novembrī ar skaistu svētku pasākumu, veltītu Latvijas Valsts svētkiem, Jēkabpilī, Krustpils kultūras namā, tika pasniegti Jēkabpils novada pašvaldības apbalvojumi. Apbalvojumus pasniedza Jēkabpils novada domes priekšsēdētājs Raivis Ragainis.

Nosaukums "Jēkabpils novada Goda pilsonis 2023" tika piešķirts diviem novada cilvēkiem:

SIA "Jēkabpils reģionālā slimnīca" ārstei Valentīnai Skrodelei – par profesionālu darbu un mūža ieguldījumu Jēkabpils un apkārtējo novadu iedzīvotāju veselības uzlabošanā.

Valentīna Skrodele savu izvēli par labu medicīnai izdarīja pirms 52 gadiem. Pabeidzot Rīgas medicīnas institūtu dzīves ceļi jauno, talantīgo ārsti atveda uz Jēkabpili un Jēkabpils centrālā slimnīca ieguva jaunu, enerģisku neiroloģi. Jēkabpilī ārstei Valentīnai Skrodelei izveidojās ģimene. Dzīvesbiedrs Viesturs Skrodelis arī bija ārsts un ilgus gadus vadīja slimnīcu. Darba gaitās tika papildinātas zināšanas dažādos kursos un apmācībās, līdz kādā brīdī Valentīna pārkvalificējās par ārstu rehabilitologu. Slimnīcā sāk veidoties spēcīga fizioterapeitu, fizikālās terapijas māsu un pārējo speciālistu komanda un ārste vada tās darbu. Ārstes Valentīnas Skrodeles darbu raksturo ne vien profesionālisms, bet arī spēja just līdzi un motivēt pacientus.Valentīna Skrodele ir darba patriote un ilgus gadus ir bijusi vienīgā ārste rehabilitologe, kura sniedza un turpina sniegt palīdzību ne tikai Jēkabpils novada iedzīvotājiem, bet arī apkārtējo novadu ļaudīm. Ārste ik dienu nenogurstoši, pēc vislabākās sirdsapziņas dara savu darbu un palīdz mums visiem būt veseliem un dzīvespriecīgiem.

Nosaukums "Jēkabpils novada Goda pilsonis 2023" tika piešķirts arī **Ancenes kopienas aktīvistam, ilggadējam Jēkabpils novada izpilddirektoram un novada patriotam Jānim Subatiņam –** par sabiedrisko aktivitāti kopienu darbā un Sēlijas kultūrvēsturiskā mantojuma uzturēšanu.

Jānis Subatiņš ir ancenietis, īstens Sēlijas un savas Ancenes patriots. Viņa atbalsts ir Ancenes stiprie ļaudis. Jāņa Subatiņa rūpju lokā vienmēr ir cilvēks. Visu savu darba mūžu ir ļoti aktīvs – bijis ilggadējs Jēkabpils rajona padomes un arī Jēkabpils novada izpilddirektors. Viņš vienmēr bija patiesi ieinteresēts par ikvienu novadā notiekošo procesu un palīdzēja gan ar padomu, gan rīcību. Šī vērtīgā darba un dzīves pieredze dod spēkus joprojām realizēt jaunas idejas. Jānis turpina aktīvi iesaistīties savas kopienas – Ancenes un arī novada sabiedriskajā dzīvē. Dara pats un iedvesmo pārējos, uztur ciešu saikni ar vietvaras pārstāvjiem. Milzīgā darba un dzīves pieredze, liela labvēlība pret cilvēkiem un veselīga humora izjūta – šīs īpašības Jānī vienmēr bijušas cieši saistītas. Jānis Subatiņš ir arī uzņēmējs. Cilvēks ar plašu pasaules redzējumu, savas zemes patriots. Aizrautīgs politisko un pilsonisko procesu vērotājs un analizētājs. Jānis bija un aizvien ir paraugs kopienas ļaudīm – godprātīgi mērķtiecīgi strādāt, izvirzīt un sasniegt mērķus, justies atbildīgam un piederīgam vietai.

Pasākumā tika pasniegti arī Goda raksti un Pateicības raksti. Apbalvošanas pasākumā klātesošie tika iepriecināti ar skaistu koncertu, kurā uzstājās Jēkabpils novada amatierkolektīvi.

Sabiedrisko attiecību un digitālās komunikācijas nodaļa

Divas "Latvijas lepnums" balvas saņem Jēkabpils novadnieki

Latvijas Republikas proklamēšanas gadadienā Rīgā tika aizvadīta "Latvijas Lepnums" godināšanas ceremonija, kas Rīgas pilī svinēja 20 gadu jubileju. Vakara gaitā apbalvojumus saņēma desmit laureāti, kuru stāsti spējuši palīdzēt un iedvesmot daudzus. Apbalvojumus pasniedza gan Latvijā atpazīstamas personības, gan arī balvu saņēmējiem svarīgi cilvēki, ar ko krustojušies dzīves ceļi. Ņemot vērā zīmīgo ceremonijas 20 gadu jubileju, laureātus Rīgas pilī uzņēma Latvijas Valsts prezidents Edgars Rinkēvičs, kurš atklāšanas runā pateicās laureātiem par pašaizliedzīgi paveiktajiem darbiem. Katru gadu "Latvijas Lepnums" pulcē īstus Latvijas patriotus, kuru labos darbus novērtējuši viņu līdzcilvēki. Lai arī katrs balvas saņēmēja stāsts ir unikāls un neatkārtojams, tos visus vieno labestība un vēlme padarīt Latviju labāku.

"Latvijas Lepnuma" balva 2023. gadā tika pasniegta desmit nominācijās. Uz Jēkabpils novadu šogad atceļoja divas balvas.

Nominācijā "Cīnītāja" balvu saņēma Alla Beļinska. Alla ir Latvijas Cistiskās fibrozes biedrības dibinātāja un vadītāja. Organizācijā brīvprātīgi apvienojušies cilvēki, kurus skārusi retā ģenētiskā slimība, kas izraisa dzīvībai svarīgu orgānu bojājumus. Biedrība ne tikai sniedz palīdzību cilvēkiem ar šo diagnozi, bet veic milzīgu darbu sabiedrības un mediķu informēšanā. Allai ir izdevies panākt, ka 2023. gada budžetā bērnu ārstēšanai ar inovatīviem medikamentiem no valsts līdzekļiem tiek atvēlēti teju trīs miljoni eiro, kas kļūs par būtisku palīdzību 13 pacientiem. Apbalvojumu saņēma no Veselības ministra Hosama Abu Meri.

Nominācijā "Viens par visiem, visi par vienu" balvu saņēma Jēkabpils iedzīvotāji – 2023. gads tika iesākts ar ziņām no Jēkabpils, kur Daugavas netipiski paaugstinātais līmenis janvāra mēnesī izraisīja plūdus un galvenā varoņa lomā nokļuva Jēkabpils aizsargdambis. Vairākas diennaktis spraigajiem notikumiem sekoja līdzi visā Latvijā. Jēkabpils aizsargdambis noturējās, nosargāja pilsētu un droši var teikt, ka simtiem cilvēku, kas stāvējuši gan aiz tā būvniecības, gan nostiprināšanas darbiem, ir pelnījuši kolektīvu atzinību. Katrs iesaistījās viņa iespēju robežās un ikviena ieguldījums ļāva novērst iespējamos postījumus. Jēkabpils iedzīvotāji tiek apbalvoti kā simbols tai sabiedrības daļai, kas pašaizliedzīgi iesaistījās, palīdzēja un beigu beigās arī nosargāja Jēkabpils pilsētu. Visi Jēkabpils iedzīvotāji apbalvojumu saņēma no Jēkabpils domes priekšsēdētāja Raivja Ragaiņa. Pēc ceremonijas, atvedot "Latvijas Lepnums" balvu uz Jēkabpili, tā tika nogādāta Krustpils pilī, kur to var apskatīt Ikviens interesents.

Sabiedrisko attiecību un digitālās komunikācijas nodaļa

23.11.2023.

Saistošie noteikumi Nr.38

Grozījumi Jēkabpils novada domes 2022.gada 25.augusta saistošajos noteikumos Nr.40 "Par decentralizēto kanalizācijas pakalpojumu sniegšanas un uzskaites kārtību Jēkabpils novada pašvaldībā"

Izdoti saskaņā ar Ūdenssaimniecības pakalpojumu likuma 6.panta ceturtās daļas 5.punktu,piekto daļu, Ministru kabineta 2017.gada 27.jūnija noteikumu Nr.384 "Noteikumi par decentralizēto kanalizācijas sistēmu apsaimniekošanu un reģistrēšanu" 6.punktu

Izdarīt Jēkabpils novada domes 2022.gada 25.augusta saistošajos noteikumos Nr.40 "Par decentralizēto kanalizācijas pakalpojumu sniegšanas un uzskaites kārtību Jēkabpils novada pašvaldībā" (Latvijas Vēstnesis, 2022, 180.nr.) šādus grozījumus:

1. Izteikt 6. punktu šādā redakcijā:

"6. Jēkabpils novada pašvaldība (turpmāk – Pašvaldība) nodrošina:

6.1. asenizatoru reģistrāciju, informācijas par asenizatoriem publicēšanu un reģistra uzturēšanu;

6.2. DKS reģistra izveidošanu un uzturēšanu;

6.3. noteikto prasību notekūdeņu un nosēdumu savākšanai no DKS, to transportēšanai un novadīšanai centralizētajā kanalizācijas sistēmā ievērošanas kontroli;

6.4. DKS uzkrāto notekūdeņu un nosēdumu izvešanas biežuma kontroli un uzraudzību;

6.5. noteikto DKS ekspluatācijas un uzturēšanas ievērošanas kontroli;

6.6. informācijas sniegšanu DKS īpašniekiem par DKS uzkrāto notekūdeņu un nosēdumu izvešanas kārtību un decentralizēto kanalizācijas pakalpojumu saņemšanas dokumentācijas uzglabāšanas nepieciešamību."

2. Svītrot 7.punktu.

3. Svītrot 10.2. un 10.4.apakšpunktā vārdus "vai Pašvaldības deleģētā persona".

4. Aizstāt 14. un 15.punktā vārdus "Pašvaldības deleģētā persona" (attiecīgā locījumā) ar vārdu "Pašvaldība" (attiecīgā locījumā).

5. Aizstāt 33.punktā vārdus "Pašvaldības deleģētai personai" ar vārdu "Pašvaldībai".

6. Izteikt 34.2.apakšpunktu šādā redakcijā:

"34.2. Pašvaldības pilnvarotais pārstāvis".

Jēkabpils novada domes priekšsēdētājs R. Ragainis

26.10.2023.

Saistošie noteikumi Nr.37

Saistošie noteikumi par Jēkabpils Mežaparka un Radžu ūdenskrātuves teritorijas apsaimniekošanu un aizsardzību

Izdoti saskaņā ar Meža likuma 38.3 panta pirmo daļu, Ministru kabineta 2013. gada 5. marta noteikumiem Nr. 123 "Noteikumi par parku un mežaparku izveidošanu mežā un to apsaimniekošanu" 29. punktu

I. Vispārīgie jautājumi

1. Jēkabpils novada domes (turpmāk tekstā – Pašvaldība) saistošie noteikumi (turpmāk tekstā – Noteikumi) nosaka Jēkabpils Mežaparka un Radžu ūdenskrātuves teritorijas apsaimniekošanas un aizsardzības kārtību.

2. Saistošo noteikumu mērķis ir nodrošināt Jēkabpils Mežaparka un Radžu ūdenskrātuves teritorijas estētisko, ainavisko, ekoloģisko, vides, kultūrvēsturisko, izglītojošo, aktīvās atpūtas un rekreācijas vērtību izmantošanu, apsaimniekošanu un saglabāšanu, veicinot teritorijas ilgtspējīgu attīstību, vienlaikus nodrošinot sabiedrību ar kvalitatīviem rekreācijas resursiem.

3. Jēkabpils Mežaparka un Radžu ūdenskrātuves teritorija (turpmāk – Teritorija) aizņem 304,14 ha (1.pielikuma 1. att.).

4. Jēkabpils Mežaparka un Radžu ūdenskrātuves teritorijas daļa, ko aizņem mežaparks[1] (turpmāk – Mežaparks), Jēkabpils novada Jēkabpils pilsētas teritorijā ir 61,9883 ha. Mežaparka teritorija (zemes vienības), robežas un zonējums (funkcionālās zonas) noteikts 1. pielikumā.

5. Teritorijas apsaimniekošanā, izmantošanā un aizsardzībā jāievēro visu veidu aizsargjoslas un normatīvajos aktos noteiktie apgrūtinājumi.

II. Saglabājamās dabas vērtības, to saglabāšanas un aizsardzības noteikumi Jēkabpils Mežaparka un Radžu ūdenskrātuves teritorijā

6. Teritorijas apsaimniekošanas, uzturēšanas un labiekārtošanas pasākumus veikt ievērojot 21.12.2022. Jēkabpils novada pašvaldības (lēmums Nr. 1273 (protokols Nr. 27, 118.§)) apstiprināto plānošanas dokumentu "Jēkabpils Mežaparka un Radžu ūdenskrātuves teritoriju ainavu tematiskais plānojums"[2].

7. Teritorijā sastopami aizsargājami biotopi, augi un dzīvnieki:

12.1. Eiropas Savienības nozīmes biotops – Sausie zālāji kaļķainās augsnēs (biotopa kods 6210);

12.2. īpaši aizsargājamās dabas teritorijas – dabas pieminekļis: ģeoloģisks veidojums "Radžu akmens";

12.3. īpaši aizsargājamie putni – lielais ķīris *(Larus ridibundus)*, upes zīriņš *(Sterna hirundo)*, somzīlīte *(Remiz pendulinus)*, niedru lija *(Circus aeruginosus)*, lielā gaura *(Mergus merganser)* atradnes, ūpis *(Bubo bubo)*, pupuķis *(Upupa epops)*, baltmugurdzenis *(Dendrocopos leucotos)*, sila cīrulis *(Lullula arborea)* un citas aizsargājamo putnu sugu populācijas;

12.4. īpaši aizsargājamie augi – stāvlapu dzegužpirkstīte *(Dactylorhiza incarnata)*, smiltāju neļķe *(Dianthus airenarius)*, smaržlapu roze *(Rosa rubiginosa)*;

12.5. īpaši aizsargājamie dzīvnieki – sila ķirzaka *(Lacerta agilis)*.

8. Teritorijā sastopamās potenciālās bioloģiskās vērtības un aizsargājamie biotopi skatāmi Dabas aizsardzības pārvaldes Dabas datu pārvaldības sistēmā "Ozols".

9. Teritorijā aizliegta Eiropas Savienības nozīmes biotopa – Sausie zālāji kaļķainās augsnēs iznīcināšana un postīšana, kā arī īpaši aizsargājamo sugu indivīdu iznīcināšana – dzīvnieku sugas indivīdu nogalināšana, ievainošana, ligzdojošo putnu apzināta traucēšana, to medīšana, ligzdu izpostīšana; augu sugas indivīdu izrakšana, vākšana, lasīšana, dzīvotņu postīšana.

10. Iespēju robežās nodrošināt, identificētiem aizsargājamiem augiem un dzīvniekiem, atbilstošus apstākļus, balstoties uz īpaši aizsargājamo dabas teritoriju apsaimniekošanas rekomendācijām.

11. Teritorijas labiekārtojumu vietas, kur ir identificēti īpaši aizsargājami augi, dzīvnieki un putni, veidojamas tā, lai samazinātu pārmērīgu apmeklētāju slodzi uz tām.

12. Nodrošināt identificētiem aizsargājamiem augiem atbilstošus apstākļus – augu tuvumā atpūtas vietu veidot no laipām un platformām, atbilstoši īpaši aizsargājamu dabas teritoriju apsaimniekošanas rekomendācijām.

13. Teritorijas labiekārtojuma telpisko plānojumu veikt tā, lai tas tiešā veidā neskartu lielā ķīra dzīvotnes teritorijas un, iespēju robežās, ievērot vismaz 50 m buferzonu ap šīs sugas dzīvotnēm. Lai nodrošinātu dzīvotņu ilgtspēju, nepieļaut teritorijas aizaugšanu un iespēju robežās veikt apauguma novākšanu tajās ārpus ligzdošanas sezonas (t.i. plānotie darbi veicami no 1. augusta līdz 31. martam).

14. Lielā ķīra dzīvotnes zonā nodrošināt apstākļus atbilstoši dabas eksperta / ornitologa atzinumam.

15. Teritorijā, kur tas nepieciešams, nodrošināt invazīvo sugu apkarošanas pasākumus, novēršot ainavas un biotopu degradāciju.

16. Teritorijā, iespēju robežās, saglabājami dobumaini koki, kuru dobuma diametrs ir lielāks par 10 centimetriem.

17. Visiem labiekārtojuma elementiem – soliņiem, zviļņiem, atkritumu urnām, velo novietnēm, piknika galdiem un soliem, atpūtas nojumēm, norādēm un informācijas stendiem u.c. funkcionāliem labiekārtojuma elementiem, kas pēc nepieciešamības izvietojami visā Teritorijā izstrādājams individuāls dizains, kas raksturo vietas identitāti. Visiem minētiem elementiem, lai nodrošinātu vienotu vides tēlu, izmantot analogus materiālus un vienu toņu gammu. Labiekārtojuma elementiem jābūt izturīgiem un ilgmūžīgiem apvienojot betona, tērauda un koka materiālus.

18. Celiņu un atpūtas vietu plānojums realizējams kompleksi ar Teritorijas kokaugu atjaunošanu, kur ilgtermiņā – vismaz 15 gadu periodā ar 5 gadu ciklu tiek likvidēti kokaugi ar zemu vitalitāti un to vietā veidoti jauni, augsnes tipam atbilstoši stādījumi.

19. Pastaigu celiņu segumu galvenās trasēs – pludmales promenādē un ap ūdenskrātuvi, paredzēt no betona bruģakmens, savukārt iekšējos pastaigu maršrutus veidot no irdenā seguma un no kokmateriāla izbūvētām laipām un platformām.

20. Nodrošināt Teritorijas funkcionēšanai nepieciešamo būvju, izklaides elementu un mazo arhitektūras formu uzturēšanu labā tehniskā stāvoklī, nodrošināt to lie-

Jēkabpils novada domes 2023.gada 23.novembra saistošo noteikumu Nr. 38 "Grozījumi Jēkabpils novada domes 2022.gada 25.augusta saistošajos noteikumos Nr.40 "Par decentralizēto kanalizācijas pakalpojumu sniegšanas un uzskaites kārtību Jēkabpils novada pašvaldībā"" paskaidrojuma raksts

Paskaidrojuma raksta sadaļa	*Norādāmā informācija*
1. Mērķis un nepieciešamības pamatojums	Izvērtējot lietderību un finansiālus apsvērumus II. nodaļā "Jēkabpils novada pašvaldības kompetence decentralizēto kanalizācijas pakalpojumu sniegšanas un uzskaites jomā", IV nodaļā "DKS kontroles un uzraudzības kārtība" un IX. nodaļā "Atbildība par saistošo noteikumu neievērošanu", Pašvaldības deleģētās personas uzdevumus veiks pašvaldība.
2. Fiskālā ietekme uz pašvaldības budžetu	Saistošajos noteikumos noteiktos uzdevumus veiks pašvaldības iestāde "Jēkabpils novada Attīstības pārvalde". Veikti grozījumi iekšējos normatīvajos aktos.
3. Sociālā ietekme, ietekme uz vidi, iedzīvotāju veselību, uzņēmējdarbības vidi pašvaldības teritorijā, kā arī plānotā regulējuma ietekme uz konkurenci	Nav attiecināms.
4. Ietekme uz administratīvajām procedūrām un to izmaksām	4.1. Izsludinātie saistošie noteikumi tiks publicēti oficiālajā izdevumā "Latvijas Vēstnesis". Saistošie noteikumi tiks publicēti pašvaldības informatīvajā izdevumā un oficiālajā pašvaldības tīmekļvietnē, vienlaikus nodrošinot atbilstību oficiālajai publikācijai norādot atsauci uz oficiālo publikāciju atbilstoši Pašvaldību likuma 47. panta astotajai daļai. 4.2. nav paredzētas administratīvo procedūru izmaksas.
5. Ietekme uz pašvaldības funkcijām un cilvēkresursiem	Saistošo noteikumu projekta īstenošana tiks veikta ar esošajiem cilvēkresursiem
6. Informācija par izpildes nodrošināšanu	Saistošo noteikumu projekta izpildi īstenos pašvaldības administrācija
7. Prasību un izmaksu samērīgums pret ieguvumiem, ko sniedz mērķa sasniegšana	Saistošie noteikumi ir piemēroti iecerētā mērķa sasniegšanas nodrošināšanai un paredz tikai to, kas ir vajadzīgs minētā mērķa sasniegšanai.
8. Izstrādes gaitā veiktās konsultācijas ar privātpersonām un institūcijām	Saistošo noteikumu projekts publicēts Jēkabpils novada pašvaldības mājas lapā laikā no 03.10.2023. līdz 17.10.2023. privātpersonu ierosinājumi nav saņemti.

Jēkabpils novada domes priekšsēdētājs R. Ragainis

Jēkabpils novada domes 26.10.2023.saistošo noteikumu Nr. 37 "Saistošie noteikumi par Jēkabpils Mežaparka un Radžu ūdenskrātuves teritorijas apsaimniekošanu un aizsardzību" paskaidrojuma raksts

Paskaidrojuma raksta sadaļa	*Norādāmā informācija*
1. Mērķis un nepieciešamības pamatojums	1.1. Nodrošināt teritorijas estētisko, ainavisko, ekoloģisko, vides, kultūrvēsturisko, izglītojošo, aktīvās atpūtas un rekreācijas vērtību izmantošanu, apsaimniekošanu un saglabāšanu, veicinot teritorijas ilgtspējīgu attīstību, vienlaikus nodrošinot sabiedrību ar kvalitatīviem rekreācijas resursiem; 1.2. Saistošie noteikumi nepieciešami, lai mežā izveidotu mežaparku un noteiktu teritorijas apsaimniekošanas pamatnosacījumus; 1.3. Tiesiskais regulējums: Meža likuma 1. panta pirmās daļas 30.punkts un 38.3 pants; 1.4. Ministru kabineta 2013.gada 5.marta noteikumi Nr.123 "Noteikumi par parku un mežaparku izveidošanu mežā un to apsaimniekošanu" 29.punkts nosaka, ka Mežaparks ir uzskatāms par izveidotu, ja dome ir izdevusi Mežaparka apsaimniekošanas noteikumus.
2. Fiskālā ietekme uz pašvaldības budžetu	2.1. Saistošo noteikumu īstenošana neietekmēs pašvaldības budžetu, neradīs papildus izmaksas. 2.2. Saistošo noteikumu īstenošana neietekmēs Pašvaldībai pieejamos resursus, jo nav nepieciešama jaunu institūciju vai darba vietu izveide vai esošo institūciju kompetences paplašināšanu, lai nodrošinātu saistošo noteikumu izpildi.
3. Sociālā ietekme, ietekme uz vidi, iedzīvotāju veselību, uzņēmējdarbības vidi pašvaldības teritorijā, kā arī plānotā regulējuma ietekme uz konkurenci	3.1. Paredzama tieša sociālā ietekme, jo teritorijas apsaimniekošana, estētisko, ainavisko, ekoloģisko, vides, kultūrvēsturisko, izglītojošo, aktīvās atpūtas un rekreācijas vērtību uzturēšana ir saistāma ar cilvēku dzīvesveidu, kultūru un sabiedrību kopumā; 3.2. Ietekme uz iedzīvotāju veselību ar saistošo noteikumu piemērošanu tiek vērtēta pozitīva, ņemot vērā pieejamos rekreācijas resursus teritorijā; 3.3. Ietekme uz vidi ar saistošo noteikumu īstenošanu mazinās teritorijas tiešas vai netiešas pārmaiņas vidē, kas var ietekmēt cilvēku, viņa veselību un drošību, kā arī vides bioloģisko daudzveidību, augsni, zemes dzīles, ūdeni, gaisu, klimatu, ainavu, kultūras un dabas mantojumu; 3.4. Nav tiešas ietekmes uz uzņēmējdarbības vidi, līdz ar to konkurence netiek ietekmēta.
4. Ietekme uz administratīvajām procedūrām un to izmaksām	4.1. Saistošo noteikumu piemērošanas jautājumos persona var vērsties pie Mežaparka apsaimniekotāja.
5. Ietekme uz pašvaldības funkcijām un cilvēkresursiem	5.1. Saistošie noteikumi izstrādāti, lai īstenotu pašvaldības autonomo funkciju, kas uzliek pienākumu gādāt par pašvaldības administratīvās teritorijas labiekārtošanu un sanitāro tīrību (publiskai lietošanai paredzēto teritoriju apgaismošana un uzturēšana; parku, skvēru un zaļo zonu ierīkošana un uzturēšana; pretplūdu pasākumi; kapsētu un beigto dzīvnieku apbedīšanas vietu izveidošana un uzturēšana), kā arī noteikt teritoriju un būvju uzturēšanas prasības, ciktāl tas saistīts ar sabiedrības drošību, sanitārās tīrības uzturēšanu un pilsētvides ainavas saglabāšanu.

6. Informācija par izpildes nodrošināšanu	6.1. Saistošo noteikumu īstenošana neietekmēs Pašvaldībai pieejamos cilvēkresursus, jo nav nepieciešama jaunu institūciju vai darba vietu izveide.
7. Prasību un izmaksu samērīgums pret ieguvumiem, ko sniedz mērķa sasniegšana	7.1. Saistošie noteikumi ir piemēroti iecerētā mērķa un pašvaldības autonomās funkcijas izpildes nodrošināšanai; 7.2. Mērķa sasniegšanai saistošie noteikumi nosaka samērīgas prasības teritorijas apsaimniekošanai, uzturēšanai un teritorijas ilgtspējīgai attīstībai kā arī nosaka samērīgu atbildību par saistošo noteikumu neievērošanu.
8. Izstrādes gaitā veiktās konsultācijas ar privātpersonām un institūcijām	8.1. Atbilstoši Pašvaldības likuma 46. panta trešajā daļā noteiktajai kārtībai saistošo noteikumu projekts tika publicēts Jēkabpils novada pašvaldības mājaslapā: www.jekabpils.lv. 8.2. Saistošo noteikumu projekts tika publicēts Jēkabpils novada pašvaldības mājas lapā laikā no 19.09.2023. līdz 03.10.2023. Par saistošo noteikumu projektu viedokļi nav saņemti. 8.3. Sabiedrības līdzdalība – iedzīvotāju viedokļa noskaidrošana, socioloģiskā aptauja no 2022. gada 13.–24. jūnijam, ar mērķi noskaidrot Jēkabpils pilsētas un novada iedzīvotāju vajadzības, intereses un vēlmes Jēkabpils Mežaparka un Radžu ūdenskrātuves teritorijas attīstībai. 8.4. Jēkabpils Mežaparka un Radžu ūdenskrātuves teritorijas plānošanas dokumenta "Jēkabpils Mežaparka un Radžu ūdenskrātuves teritoriju ainavu tematiskais plānojums" redakcijas publiskā apspriešana no 04.11.2022.–01.12.2022.

Domes priekšsēdētājs R. Ragainis

1. pielikums

APSTIPRINĀTS
ar Jēkabpils novada domes
2023. gada 26. oktobra lēmumu Nr. 1024., protokols Nr.17

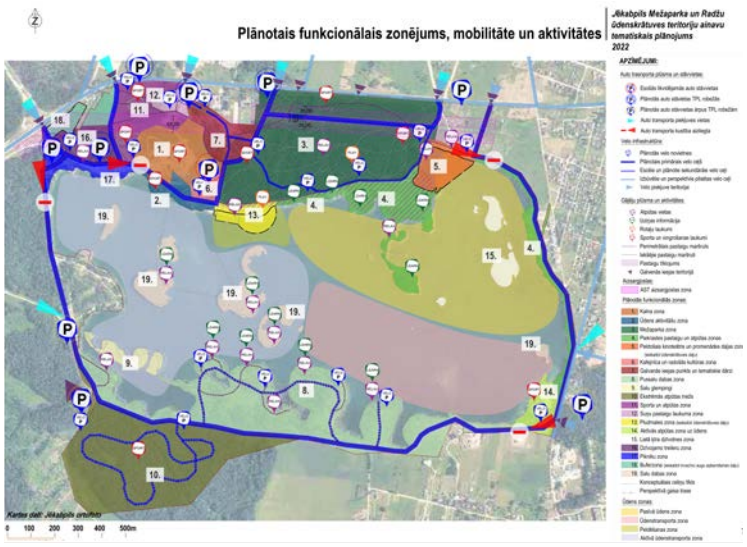

1. att. Jēkabpils Mežaparka un Radžu ūdenskrātuves teritorijas robežas un zonējums[4]

Mežaparka teritorija un tās zonējums

Nr. p.k.	*Zemes vienības kadastra apzīmējums*	*Platība, ha*	*Zona*
1.	56010020700	0,8828	Mežaparka zona
2.	56010020767	0,2446	Mežaparka zona
3.	56010020773	0,1553	Mežaparka zona
4.	56010021121	0,6388	Mežaparka zona
5.	56010021120	0,1228	Mežaparka zona
6.	56010021182	25,7295	Mežaparka zona
7.	56010021196	7,8597	Mežaparka zona
8.	56010020856	0,9306	Mežaparka zona
9.	56010021160	9,5978	Ekstrēmās atpūtas mežs
10.	56010021191	15,8264	Ekstrēmās atpūtas mežs
	Teritorijas kopplatība	**61,9883**	

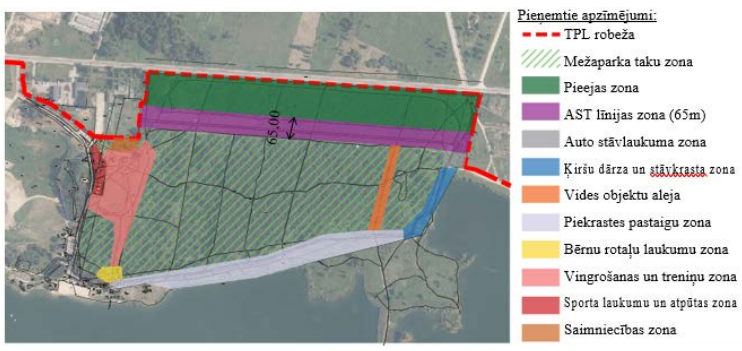

2. att. Mežaparka daļas funkcionālās zonas (Paskaidrojuma raksta attēls Nr. 245)

tošanas drošumu, higiēniskumu un nekaitīgumu cilvēku veselībai un videi.

21. Veikt Teritorijā esošo ceļu (ielu), ietvju, celiņu un taku regulāru apsekošanu, kopšanu un apsaimniekošanu.

22. Pasargāt Teritorijā esošos virszemes un pazemes ūdeņus no piesārņošanas.

23. Veikt regulāru zāles pļaušanu teritorijās, kur tas nepieciešams, atbilstoši agrotehniskajiem apstākļiem.

24. Teritorijā labiekārtojuma elementus īpaši aizsargājamo dabas objektu teritorijās izvietot, izbūvēt ievērojot Dabas aizsardzības pārvaldes nosacījumus.

25. Teritorijā aizliegts nakšņot un celt teltis tam neparedzētās vietās. Nakšņošana, telšu izvietošana atļauta norādītās vai apzīmētās vietās.

26. Suns Teritorijā nevar atrasties bez pavadas, izņemot suņu pastaigu laukuma zonu, kur dzīvnieks pastaigas laikā atrodas īpašnieka vai turētāja uzraudzībā un redzeslokā tādā attālumā, kādā īpašnieks vai turētājs spēj kontrolēt dzīvnieka rīcību.

27. Mājas (istabas) dzīvnieka īpašniekam vai turētājam ir pienākums Teritorijā savākt sava mājas (istabas) dzīvnieka ekskrementus.

28. Teritorijā aizliegta ultraskaņas putnu atbaidīšanas ierīču uzstādīšana.

29. Nav atļauta ūdensputnu un savvaļas dzīvnieku barošana.

30. Veikt pasākumus, kas samazina eitrofikācijas simptomus (tai skaitā niedru pļaušana, izvākšana) Teritorijas ūdenskrātuvē.

31. Aizliegts bojāt, sadalīt un pārvietot dolomīta akmeņus, kā arī izvest no Teritorijas.

32. Veicot licencētās makšķerēšanas, vēžošanas un zemūdens medības, ievērot Jēkabpils novada domes spēkā esošos saistošos noteikumus.

33. Uzturoties peldvietas teritorijā ievērot Jēkabpils novada pašvaldības spēkā esošos normatīvos aktus.

34. Uzturoties ūdenskrātuves tuvumā, uz ūdens un pie tā, ievērot visus drošības pasākumus, kas saistīti ar atpūtu pie ūdens un uz ūdens.

35. Pārvietoties pa ūdenskrātuves teritoriju, izņemot ūdenstransporta zonu, aizliegts ar kuģošanas un citiem peldošiem līdzekļiem, kuru mehāniskā dzinēja vai motora jauda pārsniedz 3,7 kW, izņemot valsts un pašvaldību institūciju amatpersonu ūdenstransportu, kas pilda dienesta pienākumus, kā arī pilnvaroto personu ūdenstransportu, kuras veic vides normatīvo aktu ievērošanas kontroli, tajā skaitā zvejas kontroli.

36. Atkritumu apsaimniekošana veicama atbilstoši Jēkabpils novada pašvaldības spēkā esošajiem normatīvajiem aktiem.

37. Organizēt Teritorijas apsaimniekošanu tā, lai veicinātu tās ilgtspējību un pielāgošanos klimata pārmaiņām.

III. Mežaparka apsaimniekošana un uzturēšana

38. Mežaparka teritorijas apsaimniekošanas, uzturēšanas un labiekārtošanas pasākumus veikt ievērojot 21.12.2022. Jēkabpils novada pašvaldības (lēmums Nr. 1273 (protokols Nr. 27, 118.§)) apstiprināto plānošanas dokumentu "Jēkabpils Mežaparka un Radžu ūdenskrātuves teritoriju ainavu tematiskais plānojums" [3].

39. Savlaicīgi veikt visus nepieciešamos mežsaimniecības pasākumus, lai apzinātu bīstamos kokus Mežaparka teritorijā, iespēju robežās veiktu to izciršanu, bīstamo koku zaru apgriešanu, krūmu un meža kopšanu.

40. Iespēju robežās veicama egļu astoņzobu mizgrauža un citu kaitēkļu invadēto koku likvidēšana.

41. Nodrošinātu un veicināt meža bioloģiskās daudzveidības saglabāšanu un atjaunošanu.

42. Nodrošināt esošo dabisko biotopu saudzēšanas pasākumus un veicināt teritorijas dabisko biotopu saglabāšanos.

43. Celiņu un atpūtas vietu plānojums realizējams kompleksi ar Mežaparka kokaugu atjaunošanu, kur ilgtermiņā – vismaz 15 gadu periodā ar 5 gadu ciklu tiek likvidēti kokaugi ar zemu vitalitāti un to vietā veidoti jauni, augsnes tipam atbilstoši meža tipa stādījumi. Kokaugu atjaunošanu plānot pakāpeniski, sadalot Mežaparka teritoriju sektoros, kas nerada vizuāli krasu pārmaiņu iespaidu.

44. Mežaparka iekšējos pastaigu maršrutus veidot no irdenā seguma un no kokmateriāla izbūvētām laipām un platformām.

45. Saglabājamais meža platības īpatsvars – ne mazāk kā 50 % no kopējās Mežaparka meža teritorijas platības.

46. Mežaparka teritorijā saglabājami koki ar lielām (vairāk nekā 50 centimetru diametrā) putnu ligzdām, liela apmēra dobumaini vai bioloģiski veci koki, tai skaitā koki, kuru apkārtmērs 1,3 metru augstumā virs koka sakņu kakla ir lielāks par diviem metriem.

47. Mežaparka teritorijā ierobežojama mehānisko transportlīdzekļu kustība, izņemot operatīvo transportu ar ieslēgtu bākuguni, kas nodrošina attiecīgā dienesta funkcijas, un teritorijas apsaimniekošanas transportu. Transportlīdzekļu novietošana un stāvēšana atļauta vienīgi attiecīgi norādītās un apzīmētās stāvvietās, transportlīdzekļu pārvietošanās atļauta tiem paredzētās vietās.

48. Mežaparka teritorijā aizliegts nobraukt no ceļiem vai dabiskajām takām un pārvietoties pa meža zemēm ar mehāniskajiem transportlīdzekļiem, izņemot pārvietošanos, kas saistīta ar Mežaparka apsaimniekošanu un/vai uzraudzību, vai ja tas paredzēts, attiecīgajā mežaparka izmantošanas zonā.

49. Bez Jēkabpils novada pašvaldības rakstiskas atļaujas Mežaparkā aizliegts izvietot un celt pagaidu rakstura celtnes un būves.

50. Dabas tūrisma un izziņas infrastruktūras elementu, teritorijas labiekārtojuma un citu būvju vai labiekārtojuma elementu būvniecību Mežaparka teritorijā ir atļauts veikt saskaņā ar būvniecību reglamentējošiem normatīvajiem aktiem un ievērojot Jēkabpils Mežaparka un Radžu ūdenskrātuves teritoriju ainavu tematisko plānojumu (https://geolatvija.lv/geo/tapis#document_26009).

51. Veicot dabas tūrisma un izziņas infrastruktūras elementu, teritorijas labiekārtojumu un citu būvju būvniecību Mežaparka teritorijā, ja ir nepieciešams atmežot noteiktu teritoriju, atmežošana ir veicama atbilstoši normatīvajos aktos noteiktajā kārtībā.

52. Uzturoties Mežaparka teritorijā, jāievēro meža ugunsdrošības noteikumi, ugunskuru vietas drīkst ierīkot tam speciāli paredzētās vietās.

53. Ievērot ugunsdrošības prasības, īpaši Valsts meža dienesta izsludinātā meža ugunsbīstamā perioda laikā.

54. Aizliegts bojāt meža augsni un meža infrastruktūru, labiekārtojuma elementus, piesārņot Mežaparka teritoriju ar atkritumiem, postīt putnu ligzdas, skudru pūžņus, mežā atrodamās dzīvotnes vai biotopus un citādi kaitēt meža augiem un dzīvniekiem.

55. Mežaparka apmeklētāju pienākums ir savus radītos atkritumus iznest no teritorijas vai atstāt speciāli tam paredzētajās vietās.

56. Mežaparka zonās plānot esošā apauguma kopšanas pasākumus, kā arī paredzēt jaunus stādījumus. Laucēs (pļavas tipa teritorijas), veidojot sējumus, izmantot dabisko zālāju sēklas, kas ilgtermiņā pilnveidotu esošo teritorijas bioloģisko vērtību.

IV. Informatīvie un reklāmas materiāli Jēkabpils Mežaparka un Radžu ūdenskrātuves teritorijā

57. Informatīvo, reklāmas un jebkura cita veida rakstisko un vizuālo materiālu izvietošana Teritorijā atļauta tikai pēc iepriekšējas saskaņošanas ar Jēkabpils novada pašvaldību.

V. Noteikumu izpildes kontrole un administratīvā atbildība par noteikumu neievērošanu

58. Kontrolēt noteikumu izpildi un veikt administratīvā pārkāpuma procesu atbilstoši savai kompetencei ir tiesīgi Jēkabpils novada pašvaldības policijas darbinieki un citas institūcijas, atbilstoši savai kompetencei.

Jēkabpils novada domes priekšsēdētājs R. Ragainis

[1] Meža likums, 38.[2] pants. https://likumi.lv/ta/id/2825#p38_2
[2] https://geolatvija.lv/geo/tapis#document_26009
[3] https://geolatvija.lv/geo/tapis#document_26009
[4] https://geolatvija.lv/geo/tapis#document_26009

IZSOLE

Jēkabpils novada pašvaldība, reģ. Nr. 90000024205, elektronisko izsoļu vietnē https://izsoles.ta.gov.lv (meklēt sadaļā – Jēkabpils novads) pārdod nekustamos īpašumus (dzīvokļus un zemes vienības):

• ar kadastra numuru 5670 900 8348 "Jaunā Muiža 1"-1, Jaunā Muiža, Kūku pagasts, Jēkabpils novads, dzīvokli par izsoles sākuma cenu 1600,00 eiro. Izsoles sākums – 15.01.2024. plkst. 13.00, izsoles noslēgums – 14.02.2024. plkst. 13.00.

• ar kadastra numuru 5670 900 8540 "Kūkas Nr.1"-4, Kūkas, Kūku pagasts, Jēkabpils novads, dzīvokli par izsoles sākuma cenu 2000,00 eiro. Izsoles sākums – 15.01.2024. plkst. 13.00, izsoles noslēgums – 14.02.2024. plkst. 13.00.

Informācija par nekustamo īpašumu un izsoles noteikumiem pieejama www.jekabpils.lv, sadaļā – Pašvaldība, Izsoles pārdošanas, Nekustamā īpašuma atsavināšana un Latvijas Vēstnesī.

Valdība sniedz atbalstu dabas stihiju radīto postījumu novēršanai Jēkabpils novada un Cēsu novada pašvaldībās

Ministru kabinetā apstiprināti Vides aizsardzības un reģionālās attīstības ministrijas (VARAM) izstrādātie trīs rīkojuma projekti par finanšu līdzekļu piešķiršanu no valsts budžeta programmas "Līdzekļi neparedzētiem gadījumiem" Jēkabpils novada pašvaldībai un Cēsu novada pašvaldībai, lai segtu izdevumus, kas saistīti ar 2023. gada dabas stihiju radītajiem postījumiem un to seku novēršanu. VARAM ministre Inga Bērziņa: "Diemžēl šajā gadā dabas stihijas postījumu radītie apmēri pārsniedza pašvaldību iespējas ar saviem līdzekļiem tās novērst. Tādēļ valdības līmenī tika pieņemti vairāki lēmumi par finansējuma piešķiršanu pašvaldībām. Konkrētais lēmums paredz kompensēt Jēkabpils pašvaldībai radušos izdevumus, izmaksājot mājokļa atjaunošanas pabalstus un krīzes pabalstus iedzīvotājiem. Tāpat paredzēts kompensēt arī bojājumu izmaksas, kas radītas Jēkabpils un Cēsu novada pašvaldību infrastruktūrai. Esmu gandarīta, ka kopējiem spēkiem ir izdevies mazināt dabas stihiju radītās sekas."

Viens no Ministru kabineta rīkojuma projektiem paredz no valsts budžeta programmas "Līdzekļi neparedzētiem gadījumiem" (LNG) piešķirt VARAM finansējumu 1 704 550 eiro apmērā pārskaitīšanai Jēkabpils novada pašvaldībai, lai segtu izdevumus par 2023. gada janvāra plūdu laikā cietušo pašvaldības ielu atjaunošanu, aizsargdambja un Daugavai pieguļošo ceļu atjaunošanu Jēkabpils novada pašvaldības teritorijā, kā arī kompensētu pašvaldības izmaksātos mājokļa atjaunošanas pabalstus un krīzes pabalstus iedzīvotājiem. Minētais finansējums ir otrā daļa no kopējā Jēkabpils novada pašvaldības pieprasījuma, lai segtu izdevumus, kas radušies plūdu laikā. Par pirmo daļu no LNG tika izmaksāts finansējums 898 613 eiro apmērā par plūdu laikā veiktajiem avārijas stiprināšanas darbiem un primārajiem pasākumiem plūdu seku novēršanai.

Otrs Ministru kabineta rīkojuma projekts paredz no LNG piešķirt 28 050 eiro Jēkabpils novada pašvaldībai, lai segtu izdevumus, kas saistīti ar 2023. gada martā un aprīlī pavasara plūdu radīto postījumu novēršanu infrastruktūras objektiem Jēkabpils novada pašvaldības teritorijā. Pamatojoties uz pašvaldības iesniegto informāciju, plūdi radīja postījumus četriem autoceļiem Jēkabpils novada Dunavas pagastā. Savukārt trešais – Cēsu novada pašvaldībai, lai segtu izdevumus saistībā ar 2023. gada 18. un 19. augustā stipru lietusgāžu izraisītajiem postījumiem pašvaldības īpašumā esošajiem infrastruktūras objektiem.

Vides aizsardzības un reģionālās attīstības ministrija

IEDZĪVOTĀJU ZINĀŠANAI!

IZSOLES

Jēkabpils novada pašvaldība, reģ. Nr. 90000024205, klātienē un elektronisko izsoļu vietnē https://izsoles.ta.gov.lv (meklēt sadaļā – Jēkabpils novads) pārdod nekustamos īpašumus:

• ar kadastra numuru 5605 001 4205, Augšzemes iela 8B, Aknīste, Jēkabpils novads, zemes vienība 0,1965 ha platībā ar kadastra apzīmējumu 5605 001 0461 par izsoles sākuma cenu 1700,00 eiro. Izsoles notiks 2024. gada 31. janvārī plkst. 10.00 Jēkabpils novada Attīstības pārvaldes telpās Rīgas ielā 150A, Jēkabpilī, Jēkabpils novadā, 1. stāva sēžu zālē. Pieteikumu iesniegšanas termiņi norādīti izsoles noteikumos.

• ar kadastra numuru 5670 001 0381, "Robežgrava", Kūku pagasts, Jēkabpils novads, zemes vienība 0,1859 ha platībā ar kadastra apzīmējumu 5670 001 0380 par izsoles sākuma cenu 1100,00 eiro. Izsoles notiks 2024. gada 24. janvārī plkst. 10.00 Jēkabpils novada Attīstības pārvaldes telpās Rīgas ielā 150A, Jēkabpilī, Jēkabpils novadā, 1. stāva sēžu zālē. Pieteikumu iesniegšanas termiņi norādīti izsoles noteikumos.

• ar kadastra numuru 5668 004 0048, "Dūķernieki", Krustpils pagasts, Jēkabpils novads, zemes vienība 0,85 ha platībā ar kadastra apzīmējumu 5668 004 0048 par izsoles sākuma cenu 1600,00 eiro. Izsoles notiks 2024. gada 24. janvārī plkst. 10.30 Jēkabpils novada Attīstības pārvaldes telpās Rīgas ielā 150A, Jēkabpilī, Jēkabpils novadā, 1. stāva sēžu zālē. Pieteikumu iesniegšanas termiņi norādīti izsoles noteikumos.

• ar kadastra numuru 5676 005 0238, "Birzmala", Mežāres pagasts, Jēkabpils novads, zemes vienība 0,48 ha platībā ar kadastra apzīmējumu 5676 005 0238 par izsoles sākuma cenu 1100,00 eiro. Izsoles notiks 2024. gada 24. janvārī plkst. 9.30 Jēkabpils novada Attīstības pārvaldes telpās Rīgas ielā 150A, Jēkabpilī, Jēkabpils novadā, 1. stāva sēžu zālē. Pieteikumu iesniegšanas termiņi norādīti izsoles noteikumos.

• ar kadastra numuru 5601 001 2176, Latgales iela 4A, Jēkabpils, Jēkabpils novads, zemes vienība 0,0559 ha platībā ar kadastra apzīmējumu 5601 001 2176 par izsoles sākuma cenu 2100,00 eiro. Izsoles notiks 2024. gada 26. janvārī plkst. 9.30 Jēkabpils novada Attīstības pārvaldes telpās Rīgas ielā 150A, Jēkabpilī, Jēkabpils novadā, 1. stāva sēžu zālē. Pieteikumu iesniegšanas termiņi norādīti izsoles noteikumos.

• ar kadastra numuru 5601 001 0350, (bez adreses) Jēkabpils, Jēkabpils novads, zemes vienība 0,0407 ha platībā ar kadastra apzīmējumu 5601 001 2168 par izsoles sākuma cenu 1600,00 eiro. Izsoles notiks 2024. gada 26. janvārī plkst. 10.00 Jēkabpils novada Attīstības pārvaldes telpās Rīgas ielā 150A, Jēkabpilī, Jēkabpils novadā, 1. stāva sēžu zālē. Pieteikumu iesniegšanas termiņi norādīti izsoles noteikumos.

• ar kadastra numuru 5601 001 0780, Ceriņu iela 7, Jēkabpils, Jēkabpils novads, zemes vienība 0,1069 ha platībā ar kadastra apzīmējumu 5601 001 0780 par izsoles sākuma cenu 4200,00 eiro. Izsoles notiks 2024. gada 26. janvārī plkst. 10.30 Jēkabpils novada Attīstības pārvaldes telpās Rīgas ielā 150A, Jēkabpilī, Jēkabpils novadā, 1. stāva sēžu zālē. Pieteikumu iesniegšanas termiņi norādīti izsoles noteikumos.

• ar kadastra numuru 5666 004 0271, "Ziemelīši", Kalna pagasts, Jēkabpils novads, zemes vienība 0,8 ha platībā ar kadastra apzīmējumu 5666 004 0097 par izsoles sākuma cenu 2000,00 eiro. Izsoles notiks 2024. gada 7. februārī plkst. 9.30 Jēkabpils novada Attīstības pārvaldes telpās Rīgas ielā 150A, Jēkabpilī, Jēkabpils novadā, 1. stāva sēžu zālē. Pieteikumu iesniegšanas termiņi norādīti izsoles noteikumos.

• ar kadastra numuru 5648 002 0031, "Ziemeļsusēja", Ābeļu pagasts, Jēkabpils novads, zemes vienība 2.82 ha platībā ar kadastra apzīmējumu 5648 002 0031 par izsoles sākuma cenu 9000,00 eiro. Izsoles notiks 2024. gada 31. janvārī plkst. 10.30 Jēkabpils novada Attīstības pārvaldes telpās Rīgas ielā 150A, Jēkabpilī, Jēkabpils novadā, 1. stāva sēžu zālē. Pieteikumu iesniegšanas termiņi norādīti izsoles noteikumos.

Informācija par nekustamo īpašumu un izsoles noteikumiem pieejama www.jekabpils.lv, sadaļā – Pašvaldība, Izsoles pārdošanas, Nekustamā īpašuma atsavināšana un Latvijas Vēstnesī.

Jēkabpils novada pašvaldības policijas darba rezultāti par novembra mēnesi

Kopā izskatīti 200 reģistrēti notikumi (tostarp personu iesniegumi), tajā skaitā 23 materiāli saņemti pāradresēti no Valsts policijas.

Pieņemti administratīvi lēmumi kopā 115 materiālos.

No tiem uzsākti administratīvo pārkāpumu procesi:

1. 5 procesi par Jēkabpils novada domes saistošo noteikumu pārkāpumiem

• 3 par atkritumu apsaimniekošanas noteikumu pārkāpumiem;

• 2 par ēku numurzīmju noteikumu pārkāpumiem;

2. 49 procesi sabiedriskās kārtības nodrošināšanas jomā:

• 2 par sabiedriskās kārtības traucēšanu;

• 16 par atrašanos sabiedriskā vietā alkohola reibuma stāvoklī vai alkoholisko dzērienu lietošanu vietā, kur to nav atļāvusi pašvaldība;

• 1 par alkoholisko dzērienu lietošanu vai atrašanos alkohola reibuma stāvoklī, ja persona bijusi nepilngadīga;

• 4 par smēķēšanas ierobežojumu pārkāpumiem, ko veikušas nepilngadīgas personas (smēķēšanas ierīču uzglabāšana);

• 4 par dzīvesvietas deklarēšanas noteikumu pārkāpumiem;

• 20 par pārkāpumiem ceļu satiksmes jomā;

• 2 par dzīvnieku turēšanas noteikumu pārkāpumiem, pārkāpjot Dzīvnieku aizsardzības likuma prasības.

3. Pieņemti 18 lēmumi par atteikšanos uzsākt administratīvo pārkāpumu procesus. Galvenokārt, kad pārkāpumi nav apstiprinājušies, kā arī gadījumos, ja pārkāpumi uzreiz pēc aizrādījuma saņemšanas novērsti vai izdarītais pārkāpums bijis maznozīmīgs.

4. Sastādīti 42 lēmumi bez vadītāja klātbūtnes par autotransporta apstāšanās un stāvēšanas noteikumu pārkāpumiem.

5. 16 personas administratīvi aizturētas un ievietotas pagaidu turēšanas telpās.

6. 4 personas aizturētas un nodotas Valsts policijas rīcībā, tajā skaitā – 3 personas aizturētas par transportlīdzekļa vadīšanu apreibinošo vielu ietekmē un/vai bez transportlīdzekļa vadīšanas tiesībām, 1 persona nodota Valsts policijas rīcībā par piedalīšanos ceļu satiksmē ar transportlīdzekli, kuram noteiktā termiņā nav veikta valsts tehniskā apskate.

7. 1 persona nodota Neatliekamās medicīniskās palīdzības dienesta rīcībā medicīniskās palīdzības sniegšanai, 7 personas nogādātas dzīvesvietā.

8. Veiktas tirdzniecības nosacījumu ievērošanas pārbaudes ielu tirdzniecības objektos, pārbaudītas kopumā 29 juridiskās un fiziskās personas.

9. Sniegts atbalsts Jēkabpils novada pašvaldības iestāžu, kapitālsabiedrību un struktūrvienību, kā arī valsts iestāžu darbiniekiem, piedaloties īpašumu un objektu apsekošanā: 4 reizes Jēkabpils novada Bāriņtiesai bērnu aprūpes pienākumu pildīšanas kontrolē, 4 reizes Jēkabpils novada Sociālajam dienestam, 3 reizes Valsts ugunsdzēsības un glābšanas dienestam, 3 reizes Neatliekamās medicīniskās palīdzības dienestam, 1 reizi Valsts policijai, 1 reizi Aizkraukles novada pašvaldības policijai prombūtnē esošas personas meklēšanā, 2 reizes Latgales reģionālajai Valsts darba inspekcijai.

10. novadītas preventīva rakstura pārrunas Salas pagasta pirmsskolas izglītības iestādē par satiksmes drošības jautājumiem un atrašanās ierobežojumiem uz ūdenstilpnēm ziemas periodā.

11. Nodrošināta sabiedriskās kārtības uzraudzība kultūras un sporta pasākumu laikā: Lāčplēša dienas svinību ietvaros Viesītē un Jēkabpilī 11.novembrī, svinīgā pasākuma laikā Viesītes vidusskolā, sporta turnīra "Lūsis – 2023" laikā Jēkabpils 3.vidusskolas teritorijā, nodrošināta svētku egles transportēšanas pavadība uz Viesītes un Jēkabpils pilsētām, kā arī sabiedriskās kārtības nodrošināšana Svētku egles iedegšanas pasākumā Jēkabpilī.

Jēkabpils novada pašvaldības policija

20. decembrī Zasā būs prezentācija par veiktajiem arheoloģiskās izpētes darbiem Zasas muižas parkā

Pēc Jēkabpils novada pašvaldības pasūtījuma 2022. gada beigās un 2023. gada sākumā tika veikts pētījums par Zasas muižas vēsturi. Pētnieciskā darba mērķis bija apkopot un izanalizēt rakstītos un vizuālos vēstures avotus un pētnieciskajā literatūrā paustos viedokļus par Zasas muižas (arī Viesenes muižas; vācu valodā zināma kā Wessen, Weessen, Weesen) veidošanos un vēsturisko attīstību. Šis pētījums bija par pamatu arheoloģiskās izpētes darbu organizēšanai Zasas muižas parkā – kunga mājas apkārtnē. 2023. gada augustā tika veikti arheoloģiskās izpētes darbi, kurus vadīja arheologs un vēsturnieks, Dr. hist. Andris Šnē. Ekspedīcijā piedalījās arheologs Dr. hist. Rūdolfs Brūzis un Latvijas Universitātes Vēstures un filozofijas fakultātes Vēstures un

arheoloģijas bakalaura studiju programmas 2. kursa studenti.

2023. gada 20. decembrī pulksten 13.00 Jēkabpils novada Zasas Tautas namā tiek rīkota prezentācija par veikto pētījumu un arheoloģisko izpēti. Prezentāciju vadīs arheologs un vēsturnieks, Dr. hist. Andris Šnē.

Laipni aicināti visi interesenti!

Jēkabpils novada Attīstības pārvalde

Par ūdens patēriņa skaitītāju rādījumu nodošanu Jēkabpils novadā

Ņemot vērā, ka Klientu apkalpošanas pakalpojuma sniegšanas vietas (izņemot Jēkabpils pilsētu) no 2024. gada 1. janvāra atradīsies pagastu bibliotēkās, iedzīvotāji, kuriem ūdenssaimniecības pakalpojumus nodrošina pašvaldība, sākot ar janvāri, ūdens patēriņa skaitītāju rādījumus varēs nodot sev ērtākā veidā:

• Klātienē pagasta bibliotēkā uz iepriekš sagatavotājām veidlapām, kas būs pieejamas bibliotēkā;

• Attālināti sūtot īsziņu, tajā iekļaujot informāciju – adrese, par kuru tiek nodoti rādījumi, vārds, uzvārds, ar ko tika noslēgts līgums, skaitītāju rādījumi, mēnesis par kuru nodod.

• Dignājas pagasts, Dunavas pagasts, Kalna pagasts, Leimaņu pagasts, Rubenes pagasts, Zasas pagasts sūta informāciju uz tālruņa nr. 22031774

• Atašienes pagasts, Krustpils pagasts, Mežāres pagasts, Variešu pagasts, Vīpes pagasts, Kūku pagasts uz tālruņa nr. 26640839.

! Ūdens patēriņa skaitītāju rādījumi par iepriekšējo mēnesi jānodod līdz katra mēneša 5. datumam!

Sabiedrisko attiecību un digitālās komunikācijas nodaļa

Jēkabpils novada teritorijā izdevumu "Jēkabpils Novada Vēstis" piegādās "Latvijas pasts"

No 2023.gada decembra Jēkabpils novada pašvaldības informatīvā izdevuma "Jēkabpils Novada Vēstis" izplatīšanu Jēkabpils novada teritorijā " veiks VAS "Latvijas pasts".

"Latvijas pasts" pašvaldības izdevuma piegādi visās privātmāju, dzīvokļu un juridisko personu pastkastītēs veiks novada teritorijā: Viesītes pilsētā, Aknīstes pilsētā, Viesītes pagastā, Saukas pagastā, Elkšņu pagastā, Rites pagastā, Aknīstes pagastā, Gārsenes pagastā, Asares pagastā, Salas pagastā, Sēlpils pagastā, Atašienes pagastā, Vīpes pagastā, Mežāres pagastā, Kūku pagastā, Variešu pagastā, Krustpils pagastā, Ābeļu pagastā, Dunavas pagastā, Dignājas pagastā, Rubenes pagastā, Zasas pagastā, Kalna pagastā, Leimaņu pagastā, ieskaitot viensētas.

Saskaņā ar noslēgto līgumu, informatīvas izdevums jāpiegādā ne vēlāk kā 4 četru darba dienu laikā no izdevuma iznākšanas dienas.

Jēkabpils novada pašvaldības informatīvā izdevuma "Jēkabpils Novada Vēstis" izplatīšanu Jēkabpils pilsētas teritorijā veic cits pakalpojuma sniedzējs.

Gadījumā, ja izdevums nav saņemts, lūgums informēt par to pašvaldību, zvanot uz tālr. nr. +371 80205008.

Sabiedrisko attiecību un digitālās komunikācijas nodaļa

IZSOLES

Jēkabpils novada pašvaldība, reģ. Nr. 90000024205, klātienē un elektronisko izsoļu vietnē https://izsoles.ta.gov.lv (meklēt sadaļā – Jēkabpils novads) pārdod nekustamos īpašumus:

• ar kadastra numuru 5625 005 0136, "Tulpes", Aknīstes pagasts, Jēkabpils novads, zemes vienība 0,5820 ha platībā ar kadastra apzīmējumu 5625 005 0136 par izsoles sākuma cenu 2400,00 eiro. Izsoles sākums – 15.01.2024. plkst. 13.00, izsoles noslēgums – 14.02.2024. plkst. 13.00.

• ar kadastra numuru 5625 001 0150, "Ziedoņi", Aknīstes pagasts, Jēkabpils novads, zemes vienība 2.22 ha platībā ar kadastra apzīmējumu 5625 001 0149 par izsoles sākuma cenu 9400,00 eiro. Izsoles sākums – 17.01.2024. plkst. 13.00, izsoles noslēgums – 16.02.2024. plkst. 13.00.

• ar kadastra numuru 5601 900 2722, Celtnieku iela 5C-35, Jēkabpils, Jēkabpils novads, dzīvoklis par izsoles sākuma cenu 9500,00 eiro. Izsoles sākums – 19.01.2024. plkst. 13.00, izsoles noslēgums – 19.02.2024. plkst. 13.00.

• ar kadastra numuru 5601 900 2765, Ķieģeļu iela 7-39, Jēkabpils, Jēkabpils novads, dzīvoklis par izsoles sākuma cenu 5300,00 eiro. Izsoles sākums – 19.01.2024. plkst. 13.00, izsoles noslēgums – 19.02.2024. plkst. 13.00.

• ar kadastra numuru 5601 900 2706, Ķieģeļu iela 11-32, Jēkabpils, Jēkabpils novads, dzīvoklis par izsoles sākuma cenu 5600,00 eiro. Izsoles sākums – 19.01.2024. plkst. 13.00, izsoles noslēgums – 19.02.2024. plkst. 13.00.

• ar kadastra numuru 5601 900 9370, Slimnīcas iela 2-3, Jēkabpils, Jēkabpils novads, dzīvoklis par izsoles sākuma cenu 5000,00 eiro. Izsoles sākums – 23.01.2024. plkst. 13.00, izsoles noslēgums – 22.02.2024. plkst. 13.00.

• ar kadastra numuru 5601 900 9369, Nameja iela 20C-27, Jēkabpils, Jēkabpils novads, dzīvoklis par izsoles sākuma cenu 9200,00 eiro. Izsoles sākums – 23.01.2024. plkst. 13.00, izsoles noslēgums – 22.02.2024. plkst. 13.00.

• ar kadastra numuru 5605 001 0131, Upes iela 5, Aknīste, Jēkabpils novads, zemes vienība 0,1179 ha platībā ar kadastra apzīmējumu 5605 001 0131 par izsoles sākuma cenu 1900,00 eiro. Izsoles sākums – 23.01.2024. plkst. 13.00, izsoles noslēgums – 22.02.2024. plkst. 13.00.

• ar kadastra numuru 5625 001 0155, "Dzeniši", Aknīstes pagasts, Jēkabpils novads, zemes vienība 2.5 ha platībā ar kadastra apzīmējumu 5625 001 0155 par izsoles sākuma cenu 9800,00 eiro. Izsoles sākums – 25.01.2024. plkst. 13.00, izsoles noslēgums – 26.02.2024. plkst. 13.00.

• ar kadastra numuru 5615 001 0355, Kalna iela 13B, Viesīte, Jēkabpils novads, zemes vienība 0,5613 ha platībā ar kadastra apzīmējumu 5625 001 0351 par izsoles sākuma cenu 2300,00 eiro. Izsoles sākums – 25.01.2024. plkst. 13.00, izsoles noslēgums – 26.02.2024. plkst. 13.00.

• ar kadastra numuru 5615 001 0354, Kalna iela 15B, Viesīte, Jēkabpils novads, zemes vienība 0,4954 ha platībā ar kadastra apzīmējumu 5625 001 0350 par izsoles sākuma cenu 3800,00 eiro. Izsoles sākums – 25.01.2024. plkst. 13.00, izsoles noslēgums – 26.02.2024. plkst. 13.00.

• ar kadastra numuru 5601 001 2970, Rīgas iela 209C, Jēkabpils, Jēkabpils novads, zemes vienība 0,1611 ha platībā ar kadastra apzīmējumu 5601 001 0538 par izsoles sākuma cenu 8600,00 eiro. Izsoles sākums – 17.01.2024. plkst. 13.00, izsoles noslēgums – 16.02.2024. plkst. 13.00.

• ar kadastra numuru 5601 001 0551, Rīgas iela 211C, Jēkabpils, Jēkabpils novads, zemes vienība 0,0488 ha platībā ar kadastra apzīmējumu 5601 001 0535 par izsoles sākuma cenu 2000,00 eiro. Izsoles sākums – 17.01.2024. plkst. 13.00, izsoles noslēgums – 16.02.2024. plkst. 13.00.

Informācija par nekustamo īpašumu un izsoles noteikumiem pieejama www.jekabpils.lv, sadaļā – Pašvaldība, Izsoles pārdošanas, Nekustamā īpašuma atsavināšana un Latvijas Vēstnesī.

IZSOLES

Jēkabpils novada pašvaldība, reģ. Nr. 90000024205, elektronisko izsoļu vietnē https://izsoles.ta.gov.lv (meklēt sadaļā – Jēkabpils novads) pārdod nekustamos īpašumus (dzīvokļus un zemes vienības):

• ar kadastra numuru 5666 004 0112, "Pakalniņi", Kalna pagasts, Jēkabpils novads, zemes vienība 4,04 ha platībā ar kadastra apzīmējumu 5666 004 0112 par izsoles sākuma cenu 8000,00 eiro. Izsoles sākums – 08.01.2024. plkst. 13.00, izsoles noslēgums – 07.02.2024. plkst. 13.00.

• ar kadastra numuru 5654 001 0569, "Lauku Liepas", Dunavas pagasts, Jēkabpils novads, zemes vienība 1,02 ha platībā ar kadastra apzīmējumu 5654 001 0268 par izsoles sākuma cenu 3000,00 eiro. Izsoles sākums – 08.01.2024. plkst. 13.00, izsoles noslēgums – 07.02.2024. plkst. 13.00.

• ar kadastra numuru 5605 900 9250 Augšzemes iela 33-1, Aknīste, Jēkabpils novads, dzīvokli par izsoles sākuma cenu 1000,00 eiro. Izsoles sākums – 10.01.2024. plkst. 13.00, izsoles noslēgums – 09.02.2024. plkst. 13.00.

• ar kadastra numuru 5670 900 0007 "Jaunā Muiža 4"-14, Jaunā Muiža, Kūku pagasts, Jēkabpils novads, dzīvokli par izsoles sākuma cenu 2800,00 eiro. Izsoles sākums – 10.01.2024. plkst. 13.00, izsoles noslēgums – 09.02.2024. plkst. 13.00.

• ar kadastra numuru 5670 900 8488 "Kūkas Nr.3"-7, Kūkas, Kūku pagasts, Jēkabpils novads, dzīvokli par izsoles sākuma cenu 2400,00 eiro. Izsoles sākums – 10.01.2024. plkst. 13.00, izsoles noslēgums – 09.02.2024. plkst. 13.00.

Informācija par nekustamo īpašumu un izsoles noteikumiem pieejama www.jekabpils.lv, sadaļā – Pašvaldība, Izsoles pārdošanas, Nekustamā īpašuma atsavināšana un Latvijas Vēstnesī.

Krustpils, Kūku, Mežāres, Atašienes, Variešu un Vīpes pagasts

Iemirdzējusies eglīte Atašienes pagastā

9. decembra vakarā Atašienes pagastā, lieli un mazi, veci un jauni, pulcējās pie lielās pagasta egles, lai ar savu prieku palīdzētu tai iemirdzēties! Svētku sajūtu radīja satikšanās prieks un skaistās ziemas dienas baudīšana, kā arī dziesmas un rotaļas bērniem. Paldies visiem par kopā būšanu, paldies par prieku! Lai nāk gaiši Ziemassvētki!

Foto mirkļi no Atašienes pagasta Ziemassvētku eglītes iedegšanas.

Paldies par kopā būšanu, paldies par prieku!

Atašienes Tautas nams
Foto: **Kristīne Grandāne**

Informācija iedzīvotājiem par uzņēmumiem, kuri pagastos veic pašvaldības ceļu tīrīšanu

• Variešu un Kūku pagastā – zs "Bites", kontaktpersona Ārijs Daģis t. 26416870

• Krustpils pagastā – Intars Brūveris t.29738451

Dace Vītola,
saimniecības vadītājs, Variešu pagasta pārvalde

• Atašienes pagastā – Z/S "Meldri" t . 29464569 (Valentīns); t. 26607599 (Mārtiņš)

Pēteris Gravāns,
saimniecības vadītājs, Atašienes pagasta pārvalde

Jēkabpils novada Kūku, Variešu un Krustpils pagasta pārvaldes vadītāja amatā iecelts Tālis Zalva

Noslēdzies Jēkabpils novada pašvaldības izsludinātais konkurss uz Kūku, Variešu un Krustpils pagasta pārvaldes vadītāja amatu. Pēc konkursa pretendentu izvērtēšanas, Kūku, Variešu un Krustpils pagasta pārvaldes vadītāja amatā iecelts Tālis Zalva.

Iepriekš Tālis Zalva strādāja par Jēkabpils novada Civilās aizsardzības inženieri, bet no 2004.gada līdz 2019.gadam bija Jēkabpils bāriņtiesas priekšsēdētājs. Kopumā konkursā uz pārvaldnieka amatu tika saņemti 16 pretendentu pieteikumi. Konkursa komisija, izvērtējot un veicot pārrunas ar pretendentiem, izvēlējās atbilstošāko, ņemot vērā konkursa nosacījumus. Pretendentiem bija jābūt otrā līmeņa augstākajai izglītībai, izpratnei un zināšanām par pašvaldības darbu kopumā, labām saskarsmes spējām, kā arī citām prasmēm un zināšanām.

Darbu T.Zalva šajā amatā uzsācis ar 01.12.2023.

Sabiedrisko attiecību un digitālās komunikācijas nodaļa

Aknīstes pilsēta, Aknīstes, Asares un Gārsenes pagasts

Ikdienas darbi

Zasa

• Novembrī veikta Zasas pagasta autoceļu planēšana;

• Zasas muižas parkā pabeigti labiekārtošanas darbi, to ietvaros izveidota koka pastaigu taka 65 metru garumā, jauns tiltiņš un laimes arka;

• Zasā uzstādīta velosipēdu remonta stacija.

Asare

• Veikta Asares pagasta autoceļu planēšana;

• Novembrī par godu Valsts svētkiem – 18.novembrim – un svētku sajūtas radīšanai Asares un Ancenes ciemos bija uzstādītas Latvijas karoglentas.

Aknīste

• Novembrī, sagaidot Latvijas Valsts svētkus, Aknīstes pilsētā bija uzstādīti vides objekti un Latvijas karoglentas svētku noskaņas radīšanai. Savukārt decembrī gatavojamies Ziemassvētkiem, un pilsētā jau sākot ar Adventa laiku, radīta svētku noskaņa.

• Novembrī tika veikta Aknīstes pagasta autoceļu planēšana.

Gārsene

• Novembrī arī Gārsenes ciemā bija uzstādītas Latvijas karoglentas, 18.novembra Valsts svētku noskaņas radīšanai.

Informācija par sniega tīrīšanu uz iedzīvotāju privātīpašumiem:

• Aknīstes pilsēta un pagasts:
uzņēmējs – SIA "Indāres", kontakttālrunis 28617951.

• Gārsenes pagasts:
uzņēmējs – Gārsenes pagasta L. Osocka zemnieku saimniecība "Kristāli", kontakttālrunis 26123890.

• Zasas pagasts:
uzņēmējs – SIA "LV ROADS", kontakttālrunis 27335554.

• Rubenes pagasts:
uzņēmējs – Rubenes pagasta Graudiņa zemnieku saimniecība "DZIĻGRĀVJI", kontakttālrunis 29376143.

• Leimaņu pagasts:
uzņēmējs – SIA "LV ROADS", kontakttālrunis 27335554.

Jānis Striks,
pārvaldes vadītājs
(Aknīstes pilsēta, Aknīstes pagasts, Gārsenes pagasts, Asares pagasts)

Aknīstē aizvadīts interešu izglītības pulciņu koncerts

Otro Adventi gaidot, sestdien, 9.decembrī, Jēkabpils novada BJC struktūrvienībā Aknīstē, notika interešu izglītības pulciņu koncerts.

Koncertā piedalījās un savu sniegumu rādīja visu pulciņu dalībnieki. Pasākuma apmeklētājiem bija iespēja redzēt lielās un mazās popgrupas audzēkņu dziedāšanu, bērnu un mūsdienu deju pulciņa dejošanu, ritmikas pulciņa zumbošanu, teātra dalībnieku Rūķu ciema noskaņojuma radīšanu, kā arī floristikas un ritmikas pulciņa filmiņu skatīšanos.

Vēlos pateikties pasākuma īstenošanā iesaistītajām skolotājām: Intai Mežaraupei, Madarai Ozoliņai, Smaidai Zaičenkovai!

Paldies Sintijai Zaiženkovai par Ritmikas un Floristikas pulciņa filmiņu izveidošanu!

Paldies Mārim Ozoliņam par pasākuma apskaņošanu, Lāsmai Prandei par pasākuma fotografēšanu un atspoguļošanu Aknīstes kopienas facebook.com lapā.

Paldies Jēkabpils novada Izglītības pārvaldes Izglītības darba speciālistei Elitai Briškai par pasākuma apmeklēšanu!

Sagatavoja
Jēkabpils novada BJC struktūrvienībā Aknīstē
vadītāja **E. Ķiķēna**

Ziemassvētku pasākumi Aknīstes vidusskolā

Ziemassvētku pasākumi Aknīstes vidusskolā notiks 22. decembrī:

• plkst. 10:00 pasākums 1.–6. klašu skolēniem;

• plkst. 18:00 pasākums 7.–12. klašu skolēniem.

Norises vieta: skolas svinību zāle. Aicināti skolēni un vecāki.

Papildu transports no skolas tiks organizēts plkst. 14.00 un plkst. 20.00.

Ābeļu, Dignājas, Dunavas, Leimaņu, Kalna, Rubenes un Zasas pagasts

Ikdienas darbi Ābeļu, Dignājas, Dunavas pusē

Aizvadītajā novembra mēnesī Dignājas pagastā veikti dažādi ikdienas darbi.

Papildus tiem Vandānu ciema iedzīvotājiem vakarā, papildinot jau līdz šim esošo apgaismojumu, ciemu izgaismo 17 jauni apgaismes elementi.

Līdz ar decembri piesastīti papildspēki Dignājas pagasta pārvaldē – uz Jāņa Raubiškas prombūtnes laiku saimniecības vadītāja pienākumus pildīs Gusts Jansons (26473840, gusts.jansons@jekabpils.lv).

Ābeļu un Dunavas pagastu pārvalžu darbiniekiem novembris aizsteidzies rosīgi darbojoties pagasta pārvaldes teritorijas uzturēšanā un uzkopšanā, Valsts svētku dekoru izvietošanā.

Tuvojas gada skaistākie un sirsnīgākie svētki. Kas ir Ziemassvētki?

Tas ir siltums no pagātnes, drosme šodienai un cerība nākotnei.

Tā ir kvēla vēlēšanās, lai katrs nams tiktu piepildīts ar svētībām – bagātām un mūžīgām, un lai katrs ceļš vestu pretī mieram.

Anda Ķiploka,
pārvaldes vadītājs
(Ābeļu pagasts, Dunavas pagasts, Dignājas pagasts)

Informācija par sniega tīrīšanu uz iedzīvotāju privātīpašumiem:

Par gaišo noskaņojumu rūpējas uzsnigušais baltais sniegs. Ja nepieciešama palīdzība privāto ceļu iztīrīšanai Ābeļu un Dignājas pagastos, aicinām sazināties ar SIA "LV Roads" dispečeri, tālr. nr. 27335554.

Īstenots projekts "Profesija – autotransporta inženieris"

Pirmajā semestrī Zasas vidusskolā tika īstenots biedrības "MK ZASA" projekts "Profesija – autotransporta inženieris". Tā mērķis ir sniegt iespēju skolēniem vecumā no 10 līdz 14 gadiem izmēģināt dažādas ar automašīnu ražošanu saistītas profesijas.

Pirmajās nodarbībās tika attīstītas prasmes pēc rasējuma vai skices veidot dažādu detaļu 3D modeļus lietotnēs Tinkercad un Fusion 360. Tā laikā nedaudz arī iepazināmies ar 3D printera lietošanas pamatprincipiem, lai datorā modelētās detaļas izdrukātu.

Tālāk no sagatavotajām detaļām tika veidots robots, kā vadībai izmanto Arduino mikrokontrolieris. Skolēniem bija iespēja pašiem sagatavot vajadzīgā garuma vadus un tos pielodēt pie robota motoriem. Drošības nolūkos, pirms katras komponentes pievienošanas robotam, tiešsaistes vietnē Tinkercad tika izveidota slēguma simulācija. Tas palīdzēja labāk izprast ierīces darbību – to, kā un kāpēc jāsavieno vadiņi kontrolierī, kā arī laicīgi novērst vai labot kļūdas.

Kad robota pamat uzbūve ir gatava, to bija nepieciešams arī ieprogrammēt veikt attiecīgas darbības – braukt, apstāties, pagriezties pa labi un pa kreisi. Tā laikā skolēni guva pirmās iemaņas C++ programmēšanas valodā.

Projekta aktivitātes noslēdzām ar mazām sacensībām, uz kurām skolēni varēja ņemt līdz ģimenes locekļus un draugus, lai arī viņiem parādītu nodarbībās apgūto. Sacensībās varēja piedalīties trīs kategorijās: "Spīdveja trase", "Labirints" un "Brīvais stils". Pirmajā disciplīnā robots bija jāieprogrammē, lai veiktu pēc iespējas vairāk apļu taisnstūrveida trasē. Otrajā disciplīnā tam bija jāšķērso veco sistēmbloku labirints, nepieskaroties tiem. Bet trešajā kategorijā skolēns varēja izvēlēties brīvu formu, kā parādīt apgūtās prasmes, piemēram likt savam robotam dejot. Tā kā roboti izstrādes gaitā bija ieguvuši katrs savu raksturu, tos pārvaldīt bija milzīgs izaicinājums. Bet Zasas vidusskolas skolēni nepadevās un spēja atrast risinājumu, kā pievarēt vismaz vienu no kategorijām.

Projekts tiek realizēts ar Jēkabpils novada pašvaldība finansējumu.

Foto no Zasas vidusskolas arhīva

Konkursā pārstāv Dignājas pamatskolu

Decembra sākumā Rīgas Latviešu biedrības Zelta zālē pulcējās 129 jaunie stāstnieki no visiem Latvijas novadiem uz Nemateriālā kultūras mantojuma apgūšanas un pārmantošanas programmas "Pulkā eimu, pulkā teku" XXVII stāstnieku konkursa "Teci, teci, valodiņa" finālu.

Sēlijas novadu konkursā pārstāvēja 9 dalībnieki, no tiem 4 Dignājas pamatskolas skolēni: Beāte Plāne 1.–3. klašu grupā ieguva 2. pakāpes diplomu; Samanta Kusiņa 4.–6. klašu grupā ieguva 2.pakāpes diplomu; Baiba Vēvere 7.–9.klašu grupā ieguva 2. pakāpes diplomu; Estere Kusiņa 7.–12. klašu grupā ieguva 2. pakāpes diplomu.

Paldies skolotājai Aīdai Bikauniecei par skolēnu sagatavošanu konkursam! Konkursa mērķis ir stāstīšanas tradīciju iedzīvināšana, kopšana un attīstīšana, aktīvi līdzdarbojoties tautas mūsdienu mutvārdu kultūrā. Par Latvijas Stāstnieku ķēniņa titulu var sacensties tie stāstnieki, kas 3 gadus pēc kārtas konkursa finālā ieguvuši vērtējumu Dižais stāstnieks.

Dignājas pamatskola

Notiek robotikas nodarbības

Lai popularizētu inženierzinātnes, biedrība "MK ZASA" ar Jēkabpils novada pašvaldības finansiālu atbalstu oktobrī un novembrī Dignājas pamatskolā vadīja robotikas nodarbības skolēniem.

Apmācību ideja bija vienkāršotā un bērniem saprotamā veidā ieskatīties vienā no tās nozarēm – mašīnbūvē – un parādīt, ka mūsdienās katru nozari iespējams sadalīt smalkās daļās – profesijās. Skolēni iejutās transportlīdzekļu dizainera lomā, veidojot robota detaļu 3D modeļus. Lai izveidotās un izdrukātās komponentes saliktu kopā, bija nepieciešamas mehāniķa un inženiera prasmes. Bet, lai robots varētu braukt, savs darbs bija jāveic autoelektriķim un programmētājam.

Paldies nodarbību vadītājai Baibai Bitei par sadarbību un atsaucību, realizējot projekta "Profesija "Autotransporta inženieris"" aktivitātes!

Ceram, ka nodarbībās gūtā pieredze motivēs tās dalībniekus skolā apgūt ar šo nozari saistītos mācību priekšmetus!

Dignājas pamatskola

Viesītes pilsēta, Viesītes, Elkšņu, Rites un Saukas pagasts

Pie Saukas pagasta pārvaldes iemirdzējusies svētku egle!

Adventes vainagā četras sveces decembrī dedzināt sāc...

Pirmo svecīti iededzini veselībai, otro – cerībai, trešo – mīlestībai un ceturto – labklājībai!

Bet egles spožums lai mirdz laimei un saticībai!

3. decembrī koši iemirdzējās arī mūsu skaistā egle pie Saukas pagasta pārvaldes.

Tai iemirdzēties palīdzēja mūsu bērnu vokālās grupas "Kamenīte" skaņās balsis, kā arī mēs paši, kas šajā skaistajā brīdī bijām sanākuši, lai būtu kopā!

Esam bagāti, jo mums ir sava egle, kas visa gada garumā katru dienu māj sveicienus garāmgājējiem pie Saukas pagasta, bet decembrī sūta savu gaismu arī garāmbraucējiem pa lielo Jēkabpils–Neretas šoseju.

Bijām šim svētku brīdim godam sagatavojušies – ieguldot patiešām minimālus līdzekļus, skaisti izrotāts LONES Tautas nams un arī Lones centrs.

Šķiet, simboliski, ka šogad viens no rotājuma elementiem ir skaists eņģelis – lai tas atnes mums sirdsmieru un skaidrību, gaišas domas un labestību!

PALDIES par priekšnesumiem bērniem no vokālās grupas "Kamenīte", skolotājai Ingai un vecākiem!

PALDIES ikvienam, kurš atnāca ieklausīties bērnu balsīs!

Lai svētīgs un sirdssilts visiem šis svētku gaidīšanas laiks!

Lai sveču liesmiņas sasilda sirdi ikvienam no mums!

Lones Tautas nama vadītāja
Inta Malceniece

Jubilejas kocertā sveic DK "Augšzemi"

9. decembrī Viesītes kultūras centrā "Sēlija" norisinājās Vidējās paaudzes deju kolektīva "AUGŠZEME" jubilejas koncerts Ziemassvētku ieskaņā "Visam cauri iet!".

Visam cauri – no ikdienas rūpēm līdz godiem, no mēģinājumiem un deju skatēm līdz jautriem sadančiem un Deju svētkiem. Visam cauri ar prieku un mīlestību. Ar mīlestību un lepnumu par savu zemi, savu latvietību un tautas tradīcijām. Cauri gadiem un gadu desmitiem kopā ar mīlestību uz tautas deju un "Augšzemi".

Koncertā piedalījās arī "Augšzemes" jaunieši, draugu kolektīvi – Neretas "Sēļi"; Jēkabpils "Krustpilietis", Leimaņu "Deldze", Salas "Letkiss", kā arī Viesītes KC pūtēju grupa.

Jubilejā deju kolektīvu sveica Jēkabpils novada domes priekšsēdētāja vietnieks izglītības un kultūras jautājumos Alfons Žuks, vēlot turpināt dejot ar tādu pašu aizrautību un enerģiju, kā arī viesskolektīvi un bijušie dejotāji. Īpaši sumināti tika kolektīva vadītāji Mārīte un Andris Kivlenieki. Paldies "Augšzemei" par skaisto koncertu, lai raits deju solis visus nākamos gadus!

Par paveiktajiem darbiem Viesītes pārvaldē novembrī un decembra sākumā

Līdz sniegam tika sakoptas pašvaldībai piederošas teritorijas (lapu un zaru savākšana un izvešana).

Tika nomainītas notekas Viesītes pārvaldes ēkai.

Malkas sagatavošana Viesītes Kultūras centram Sēlija, Viesītes MMS katlu mājai.

Viesītes pilsēta tika rotāta Ziemassvētkiem. Pie apgaismes stabiem piestiprināti izgaismoti svētku rotājumi. Izvietoti izgaismoti vides objekti Meža ielā, Zaļā tirdziņa teritorijā.

Pie Kultūras centra Sēlija uzstādīta un izdekorēta Svētku egle.

Viesītes pilsētā tika veikti darbi, lai nodrošinātu ielu un ietvju uzturēšanu ziemas periodā. Sāls un smilts maisījuma sagatavošana.

Līdz ar sniega segas izveidošanos tiek tīrīti pašvaldības ceļi un pilsētas ielas.

Saukas pagasta pārvaldes ēkā uzsākti telpu remontdarbi.

Novembra izskaņā tika veikti Ziemassvētku egles rotāšanas darbi. Saukas un Lones ciemā uzstādītas nelielas Ziemassvētku dekorācijas.

Turpinās darbi pie malkas gatavošanas nākamajai ziemai.

Rites un Elkšņu pagastos tika sagatavotas un izvietotas Ziemassvētku dekorācijas.

Tiek veikti ikdienas darbi ietvju, piegulošās teritorijas uzturēšanai ziemas periodā.

Paldies pagastu saimniecības vadītājiem, darbiniekiem un kolēģiem par atbalstu, paveiktajiem darbiem un iecerēm, kuras gaida īstenošanu!

Lai gaišs un mierpilns Ziemassvētku laiks! Lai pietiek spēka un sirdssiltuma līdzcilvēkiem!

Mirdzošiem sniegiem, skaistiem un sirsnīgiem mirkļiem bagātus Ziemassvētkus!

Saukas saimniecības vadītāja Daiga Pērkone: Lielu paldies jāsaka mūsu palīgiem no Viesītes – saimniekam Agrim Olantam, elektriķim Normundam Skrupskim, remontstrādniekam Ivanam Kravčenko, galdniekam Oļegam Šadeiko. Paldies Saukas pagasta darbiniekiem – Volodjam Aļeiņikovam, Inesei Butānei un Kristīnei Mihailovai.

Sanita Lūse,
pārvaldes vadītājs
(Viesītes pilsēta, Viesītes pagasts, Saukas pagasts, Rites pagasts, Elkšņu pagasts)

Salas un Sēlpils pagasts

Aktualitātes Salas pagastā

Ir Adventes laiks, tuvojas Ziemassvētki. SIA "Vīgants" ir parūpējies un sagādājis Salas pagasta ciemiem, tautas namiem un izglītības iestādēm Ziemassvētku egles. Svētku egles ir iedegtas Salas ciemā, Biržu ciemā un Ošānu ciemā. Lai mums visiem gaiši un ar sniegu bagāti Ziemassvētki!

Sākoties ziemas periodam, norit aktīvs darbs pie sniega tīrīšanas Salas un Sēlpils pagastos.

SIA "Vīgants" turpina aktīvu darbu pie siltumenerģijas piegādes nodrošināšanas iedzīvotājiem Salas, Biržu un Līkumu ciemos. Veicam daudzdzīvokļu dzīvojamo māju apsaimniekošanu. Paldies iedzīvotājiem par aktīvu līdzdalību daudzdzīvokļu dzīvojamo māju koplietošanas telpu uzturēšanu un estētiskā stāvokļa uzlabošanu.

SIA "Vīgants" izsaka pateicību Jēkabpils novada Salas un Sēlpils pagastu iedzīvotājiem par sadarbību un sapratni. Jaunajā 2024.gadā turpināsim aktīvi komunicēt ar iedzīvotājiem, lai uzlabotu sniegto pakalpojumu kvalitāti un kopā spētu paveikt vairāk.

SIA "Vīgants" novēl mīlestības un cerību piepildītu Ziemassvētku noskaņu katrā mājā, katrā ģimenē, katrā kolektīvā.

Paldies sadarbības partneriem, iestādēm un uz turpmāko veiksmīgo sadarbību!

SIA "Vīgants"

Sniega tīrīšana Salas un Sēlpils pagastos

Ceļus un ielas Salas un Sēlpils pagastos tīra SIA "Vīgants".

Kontaktpersona Rita Audriņa, tel: 29169675.

Kontaktpersona Salas pagasts; Raimonds Jaudzems, tel: 26587126.

Kontaktpersona Sēlpils pagasts; Anita Bārzdiņa, tel: 27839705.

Raimonds Jaudzems,
pārvaldes vadītājs (Salas pagasts, Sēlpils pagasts), Salas pagasta pārvalde, Jēkabpils novada admin. ter. nodaļa,
Jēkabpils novada administratīvā pārvalde

Izglītības iestāžu, kurās īsteno pirmsskolas izglītības programmas, atvaļinājumu grafiks 2024. gadam

Ar Jēkabpils novada pašvaldības izpilddirektora U. Skreivera rīkojumu noteikts Jēkabpils novada izglītības iestāžu, kurās īsteno pirmsskolas izglītības programmas, atvaļinājumu grafiks 2024. gadam:

1.1.	Aknīstes pirmsskolas izglītības iestāde "Bitīte"	01.07.2024.–11.08.2024.
1.2.	Jēkabpils pirmsskolas izglītības iestāde "Auseklītis"	03.06.2024.–16.07.2024.
1.3.	Jēkabpils pirmsskolas izglītības iestāde "Bērziņš"	03.06.2024.–16.07.2024.
1.4.	Jēkabpils pirmsskolas izglītības iestāde "Kāpēcītis"	17.07.2024.–27.08.2024.
1.5.	Jēkabpils pirmsskolas izglītības iestāde "Zvaniņš"	03.06.2024.–16.07.2024.
1.6.	Jēkabpils pirmsskolas izglītības iestāde "Zvaigznīte"	17.07.2024.–31.08.2024.
1.7.	Salas pirmsskolas izglītības iestāde "Ābelīte"	25.06.2024.–04.08.2024.
1.8.	Viesītes pirmsskolas izglītības iestāde "Zīlīte"	01.07.–31.07.2024., 29.08.–30.08.2024.
1.9.	Ābeļu pamatskola	17.06.2024.–22.07.2024.
1.10.	Antūžu pamatskola	25.06.2024.–30.08.2024.
1.11.	Biržu pamatskola	03.07.2024.–25.08.2024.
1.12.	Krustpils pamatskola	25.06.2024.–05.08.2024.
1.13.	Dignājas pamatskola	15.07.2024.–31.08.2024.
1.14.	Rubeņu pamatskola	03.06.2024.–19.07.2024.
1.15.	Sūnu pamatskola	01.07.2024.–05.08.2024.
1.16.	Viesītes vidusskola	01.07.2024.–26.08.2024.
1.17.	Zasas vidusskola	01.07.2024.–26.08.2024.

Izglītības iestādes vadītājam savlaicīgi jāinformē bērnu vecāki par iestādes atvaļinājuma grafiku un iespēju iestādes atvaļinājuma laikā bērnus vest uz citu iestādi. Izglītības iestādes, kurās īsteno pirmsskolas izglītības programmas, darbinieku atvaļinājuma laikā būs slēgtas.

Noslēdzies projekts "Latviešu valodas mācības Ukrainas civiliedzīvotājiem"

Sabiedrības integrācijas fonds

Jēkabpils

Decembrī noslēdzās projekts "Latviešu valodas mācības Ukrainas civiliedzīvotājiem", ko realizēja Jēkabpils Tālākizglītības un informācijas tehnoloģiju centrs. Guvām atbalstu Sabiedrības integrācijas fonda administrētās Latvijas valsts budžeta finansētās programmas "Latviešu valodas mācības Ukrainas civiliedzīvotājiem" pieteikumu konkursā. Programmas mērķis bija veicināt latviešu valodas lietojumu Ukrainas iedzīvotāju vidū, nodrošinot bezmaksas latviešu valodas mācības, sākot no A1 valodas prasmes līmeņa un atbilstoši sākotnējam valodas prasmes līmenim, pieaugušajiem Ukrainas iedzīvotājiem, t.sk. arī nepilngadīgajiem, ar iegūtu vidējo izglītību, vismaz 120 akadēmisko stundu apmērā, visos Latvijas reģionos.

Programma deva iespēju veidot izrunas iemaņas, iemācīties gramatikas pamatkonstrukcijas, dot nepieciešamo vārdu krājumu, lai varētu pastāstīt par sevi un savu apkārtni, saprast runātā, rakstītā vai zīmēs attēlotā vārda un teksta domu. Apzināties sociālo un kultūras vidi, lietot sabiedrībā akceptētus vārdus un valodas līdzekļus. Mācības bija pieejamas gan klātienē, gan attālināti.

Vitalijs Hlushenko: "Dzīvoju Jēkabpilī 3 mēnešus. Valodu apgūt nebija viegli, ceru, ka kursi būs arī turpmāk. Man bija nepieciešams arī socializēties sabiedrībā, tāpēc bija jauki, ka latviešu valodu varēju apgūt grupā. Vēlos uzlabot lasīšanas un rakstīšanas prasmes. Tas ir būtiski, jo tas man būs nepieciešams arī darbā."

Oksana: "Man patika, ka mums bija jākomunicē par dažādām tēmām – papildinājām savu vārdu krājumu un mācījāmies latviešu valodas gramatiku. Jaunās zināšanas varēšu izmantot gan ikdienā, komunicējot ar draugiem, gan darbā. Beidzot varu saprast nedaudz latviski. Šādus valodu kursus ieteiktu arī citiem ukraiņiem!"

Ekaterina Korotun: "Kursu sākumā biju nedaudz nobijusies un satraukusies, bet jau pēc pāris nodarbībām sāku atraisīties un iejusties. Tagad ir citādi – saprotu, ka man sanāk! Galvenais ir nebaidīties teikt, ja kaut ko nesaproti vai nezini. Ceru, ka latviešu valodas mācības varēšu turpināt."

Latviešu valodas apguve projekta ietvaros veicināja Ukrainas iedzīvotāju veiksmīgu iekļaušanos Latvijas sabiedrībā, izglītībā un nodarbinātībā.

"Pasākumu finansiāli atbalsta Sabiedrības integrācijas fonds no piešķirtajiem Latvijas valsts budžeta līdzekļiem." Par projekta norisi atbild Jēkabpils novada Izglītības pārvaldes struktūrvienība Jēkabpils Tālākizglītības un informācijas tehnoloģiju centrs. Projekta identifikācijas numurs: 2023.LV/LVUKR/2/7.

Inga Grīnberga,
izglītības darba speciāliste
Jēkabpils novada Izglītības pārvaldes struktūrvienībā
Jēkabpils Tālākizglītības un informācijas tehnoloģiju centrs

IN MEMORIAM

ĀRIJS BALODIS

(13.01.1936.–24.11.2023.)

Mūža miegā aizmidzis ilggadējais Jēkabpils 3. vidusskolas direktors Ārijs Balodis – mūsu skolas skolotāju "zelta paaudzes" bruņinieks.

Ārijs Balodis ir piederīgs Jēkabpilij – te dzimis, pēc tam mācījies Krustpils 1. vidusskolā. Sava sporta skolotāja Franča Sjomkāna iedvesmots, Ā. Balodis visu dzīvi veltīja pedagoģijai. 1960. gadā pēc Latvijas Valsts fiziskās kultūras institūta Pedagoģijas fakultātes absolvēšanas sāka darba gaitas Aglonas internātskolā, mācīja skolēniem fizkultūru un anatomiju, bet 1962. gadā atgriezās savā skolā. Aizraušanās – volejbols un vieglatlētika – neaprobežojās ar ikdienas darbu, viņš aktīvi piedalījās sporta biedrībā "Vārpa" un bija Latvijas volejbola izlases treneris, un arī pats spēlēja rajona volejbola izlasē.

Ārijs Balodis bija audzinātājs trim klasēm (1972., 1976., 1985. gada absolventi), par kurām viņš ar sirsnību sacīja: "Pirmā klase bija ļoti gudra, īpaši zēni. Mana otrā klase bija mācībās stiprākie, jo 22 no 26 iestājās augstskolā, bet par izdaudzinātajiem lielajiem delveriem trešajiem sākotnējās bažas izrādījās veltas. Visas klases bija ļoti labas. Esmu pateicīgs direktoram Stefanam Petrovskim, kurš mani pierunāja, jo agrāk es uzskatīju, ka fizkultūras skolotājiem nevar būt audzināmā klase." Ik vasaru skolotājs vadīja saviem jauniešiem darba un atpūtas nometnes.

1976. gada absolventi dalās atmiņās: "Tā bija apbrīnojama jauneklīga drosme aizvest mūs, bezbēdīgus jauniešus, ekskursijā uz Ukrainu. Lai sakrātu līdzekļus braucienam, sākām ar kopīgu meža stādīšanu vasaras brīvlaikā. Ceļā devāmies ar bēdīgu skolas busiņu, kurš pirmo reizi salūza uzreiz pie Asotes pilskalna, bet arī Ukrainā nācās to stumt. Ekskursija mūsu atmiņās palicis kā brīnišķīgs piedzīvojums, un mīlestība pret Ukrainas zemi, Karpatu kalniem mums saistās ar jaunību, sapņiem un klasi. Mūs audzinot, skolotājs Ārijs rādīja piemēru, kā ar sapratni un iejūtību draudzīgā un atvērtā atmosfērā veidot saskaņotu, stipru kolektīvu. Pateicoties skolotājam, savu skolas gadu draudzību esam saglabājuši līdz šodienai."

1985. gada absolventi: "Ārijs Balodis mums ir īsta vīrieša paraugs, galants, patiess un dzīvespriecīgs. Pedagogs, kuram patika izaicinājumi. Ar vidusskolas gaitas sākušiem nepaklausīgajiem skolēniem viņš devās neskaitāmās tuvās un tālās ekskursijās, tā pamazām pieradinot mūs pie disciplīnas un atbildīgas rīcības, bet pirms tam vasarās rūdīja darbā, piemēram, cukurfabrikā. Viņš mums iemācīja gatavot ēdienu, rūpēties citam par citu un cienīt cilvēkus. Mūsu Ārijs Balodis aiziet baltajā pirmssvētku laikā, jo pats bija gaišs cilvēks. Ārijs Balodis vienmēr būs mūsu Klases Audzinātājs."

Pedagogu kolektīva un vidusskolēnu izvirzīts, 1989. gadā Ārijs Balodis kļuva par skolas direktoru un nostrādāja līdz 1998. gadam, taču joprojām turpināja skolēniem mācīt sportu. Tas bija strauju pārmaiņu laiks atjaunotajā Latvijas brīvvalstī. Izglītības sistēmā un skolas dzīvē – daudzi pārkārtojumi, jauni meklējumi, jaunas tradīcijas. Finansiāli sarežģītajā laikā tika rasti līdzekļi nepieciešamajai skolas jumta nomaiņai. Direktors uzsvēra: "Galvenais, lai izglītībai tiek ierādīta pietiekoši laba vieta. Kaut kungiem pamostos sirdsapziņa, jo ir jāsaprot, ka bez izglītības neiztikt."

Kolēģiem Ārijs vienmēr būs mūsdienu bruņinieka paraugs – džentlmeņa stāja, atturīgā elegance un vīrišķība. Ar savu nosvērtību un savaldību radīja iespaidu, ka viņam allaž viss ir kārtībā. Ārijs Balodis bija skolas patriots, atbildīgs direktors ar dziļu un sirsnīgu attieksmi pret cilvēkiem un patiesām rūpēm par ikvienu skolai piederīgo. Ā.Balodis uzticējās saviem kolēģiem. Arī pēc aktīvo darba gaitu beigām direktors bija ieinteresēts skolas attīstībā, neliedza savu padomu un uzturēja kontaktus ar bijušajiem kolēģiem. Pelēkā un grūtā ikdiena izkūst un atmiņā ilgi neuzkavējas, paliek tikai sirdīs ieslēgtais. Kopā pavadītie gadi bija skaisti.

Mūžības vārtiem atveroties, Ārijs Balodis paliek mūsu sirdīs un skolas vēsturē. Lai viegls ceļš aizejot! Mūsu visdziļākā līdzjūtība tuviniekiem. Pēdējā gaitā Ārijs tika pavadīts 29. novembrī.

Jēkabpils 3. vidusskolas kolektīvs

Jēkabpils novada pašvaldība izsaka visdziļāko līdzjūtību Ārija Baloža ģimenei, kolēģiem un draugiem.

Jēkabpilī taps jauns bērnu rotaļu komplekss Kena parkā

2023. gada aprīlī Jēkabpils novada pašvaldība Sabiedrības integrācijas fonda īstenotajā konkursā "Ģimenei draudzīgākā pašvaldība" tika atzīta par ģimenei draudzīgāko pašvaldību Zemgales Plānošanas reģionā. Pašvaldība saņēma balvu – 20 tūkstošus eiro, kurus paredzēts ieguldīt ģimenei draudzīgas vides attīstīšanā.

Jēkabpils novada pašvaldība aicināja iedzīvotājus iesniegt idejas ģimenei draudzīgas vides veidošanai novadā. Pamatojoties uz veikto aptauju un ieguldot papildus Jēkabpils novada pašvaldības budžeta līdzekļus, Jēkabpils pilsētas Kena parkā tiks uzstādīts bērnu rotaļu komplekss, paplašinot bērnu aktivitāšu iespējas parkā.

Topošajā bērnu rotaļu kompleksā plānots izvietot: divkrāsainu slidkalniņu, divkrāsainu izliektas formas cauruļveida slidkalniņu, divkrāsainu spirāles formas cauruļveida slidkalniņu, vertikālu tīklu rāpšanās sienu, XOX spēles paneli, skaitīkļu 3 komplektus, interaktīvo paneli "Pulkstenis", spēļu paneli ar iluminatoru 2 gab., kā arī tiks ieklāts gumijas mulčas segums.

Iepirkumā par kompleksa izveidi uzvarēja SIA "GoPlay", kopējā iepirkuma summa sastāda 53656,24 EUR ar PVN 21 %.

Ņemot vērā to, ka publiskais iepirkums ir ilgstošs process, tikai šonedēļ tiks uzsākti laukuma būvdarbi. Ņemot vērā meteoroloģiskos apstākļus, šogad tiks uzstādīts tikai rotaļu komplekss, bet gumijas segums pēc tehnologu norādījumiem tiks uzstādīts līdz 2024. gada jūnijam, izvērtējot diennakts vidējo gaisa temperatūru. Tehnoloģiskais process betonēšanas darbus ļauj veikt līdz gaisa temperatūrai -7, -10 grādu robežās, neietekmējot darbu kvalitāti.

Sabiedrisko attiecību un digitālās komunikācijas nodaļa

Jēkabpils pilsētā šonedēļ uzsākta sniega izvešana

6. decembra naktī SIA "Jēkabpils pakalpojumi" turpināja šonedēļ uzsāktos darbus – pakāpenisku sniega izvešanu no tām vietām, pie kurām lielā sniega dēļ ir apgrūtināta piekļuve – pirmkārt, tas ir pie izglītības iestādēm, kā arī autobusu pieturvietām un gājēju pārejām. Sniegs tika izvests un tīrīts no Draudzības alejas, kā arī Palejas ielas, PII" Auseklītis" teritorijas Bebru ielas mikrorajonā, PII "Zvaniņš". A. Žilinska mūzikas skolas teritorijas, kā arī daudzām citām vietām. Lai nodrošinātu redzamību un drošu pārvietošanos, pakāpeniski šonedēļ tik izvests sniegs no pieturvietām un gājēju pārejām Rīgas ielā, Jaunajā ielā un citviet.

Sabiedrisko attiecību un digitālās komunikācijas nodaļa

Decembrī samazinājies SIA "Jēkabpils siltums" siltumenerģijas tarifs

Kā informē Sabiedrisko pakalpojumu regulēšanas komisija (SPRK), decembrī zemāki siltumenerģijas tarifi spēkā stāsies četriem komersantiem Latvijā, savukārt pieciem, kuriem iepriekšējo mēnešos tarifi samazināti, tie atkal nedaudz palielināsies. Vēl vienam komersantam, kam tarifs nebija pārskatīts vairākus gadus, spēkā stāsies augstāks tarifs.

"Kurināmā resursu tirgos būtiskas izmaiņas nav notikušas. Vienlaikus nevar izslēgt, ka, saglabājoties zemai gaisa temperatūrai, energoresursu cenas var pieaugt. Iedzīvotājiem Latvijā noteikti jāņem vērā, ka aukstāka laika iestāšanās būs jūtama arī decembrī saņemtajos siltumenerģijas rēķinos saistībā ar lielāku patērēto siltumenerģijas daudzumu apkurei. Līdz ar to arī pie zemākiem tarifiem rēķina apmērs var būt lielāks, salīdzinot ar saņemto rēķinu novembrī," skaidro SPRK Enerģētikas departamenta direktors Jānis Negribs.

Joprojām saglabājas tendence, ka lielākajai daļai siltumapgādes komersantu tarifi samazinās kurināmā cenu izmaiņu dēļ. Vienlaikus ir arī komersanti, kuriem tarifi palielinās – tas saistīts ar nelielu kurināmā izmaksu kāpumu, salīdzinot ar vasaras mēnešos piemēroto. Savukārt atsevišķās apdzīvotās vietās, kur iepriekšējā apkures sezonā tarifi netika pārskatīti, šobrīd atbilstoši aktuālajām kurināmā cenām aprēķinātie tarifi ir augstāki. Būtiskākais faktors tarifu samazinājumam joprojām ir kurināmā cenu kritums.

Zemāks tarifs no š.g. 1. decembra būs Jēkabpilī, tas būs 61,34 EUR/MWh.

Informācija sagatavota pēc Sabiedrisko pakalpojumu regulēšanas komisijas sniegtās informācijas

2024. gadā Centrālā statistikas pārvalde aptaujās 64 tūkstošus Latvijas iedzīvotāju

2024. gadā Centrālā statistikas pārvalde (CSP) veiks četras ikgadējās iedzīvotāju aptaujas: par darbaspēku, ienākumiem un dzīves apstākļiem, IKT lietošanu, kā arī atpūtas un darījumu braucieniem, kurās plānots iesaistīt aptuveni 64 tūkstošus Latvijas iedzīvotāju.

"Laba politika – labas statistikas rezultāts, tādēļ aicinām iedzīvotājus būt sociāli atbildīgiem un piedalīties aptaujās, jo tikai iedzīvotāju sniegtā informācija visprecīzāk var raksturot patiesos dzīves apstākļus. Ikviena atbilde aptaujā ir ļoti svarīga," norāda CSP Sociālās statistikas departamenta direktore Baiba Zukula.

Četras minētās ikgadējās iedzīvotāju aptaujas notika arī 2023. gadā. Respondentiem tiek jautāts par mājsaimniecības sastāvu, mājokļa apstākļiem, nodarbinātību, veselības stāvokļa pašvērtējumu, izglītību, sociālo atstumtību un materiālu nenodrošinātību u.c. Aptaujās tiek vaicāts arī par ienākumiem, kas ir viens no svarīgākajiem rādītājiem, lai izprastu Latvijas iedzīvotāju reālo materiālo situāciju un mājsaimniecību ienākumu līmeņu atšķirības. Aptauju datus plaši izmanto valsts un pašvaldību iestādes, pieņemot iedzīvotāju ikdienu ietekmējošus lēmumus. Papildus 2023. gadā sadarbībā ar Latvijas Banku CSP veica mājsaimniecību finanšu un patēriņa aptauju.

Ikviena CSP aptauja vienmēr sākas ar uzaicinājuma vēstuļu nosūtīšanu respondentiem. Aptauju respondentus izvēlas nejaušas gadījuma izlases veidā. CSP intervētāji pārsvarā respondentus intervē pa telefonu. Jebkurā CSP aptaujā var arī aizpildīt anketu tiešsaistē CSP tīmekļa vietnē e.csp.gov.lv. Ja CSP nav pieejams respondenta tālruņa numurs, intervētājs veic klātienes interviju respondentam pieņemamā laikā. Pirms intervijas respondents vienmēr saņem CSP vēstuli vai nu pa pastu, vai e-pastā. Plānotais intervijas laiks, intervētāja vārds, uzvārds un tālruņa numurs ir norādīts vēstules otrā pusē.

Atbilstoši spēkā esošajiem Eiropas Savienības un Latvijas Republikas normatīvajiem aktiem CSP ir tiesīga vākt un apstrādāt personu datus, un tās pienākums ir nodrošināt sniegto datu aizsardzību un konfidencialitāti. Papildus CSP izmanto arī administratīvajos datu avotos pieejamos personu datus. Iegūtos datus publicē tikai apkopotā veidā ekonomisko un sociālo procesu analīzei. Statistikas likums aizliedz nodot respondentu sniegto individuālo informāciju citām iestādēm vai organizācijām.

Centrālā statistikas pārvalde

Pēc aptaujas datu iegūšanas dati tiek analizēti un publicēti tikai apkopotā veidā. CSP uzdevums ir nodrošināt valstiski būtiskus rādītājus darba tirgus novērtēšanai, iekšzemes kopprodukta (IKP) aprēķināšanai, nodarbinātības veicināšanas pasākumu, pabalstu plānošanai un citu datos balstītu lēmumu pieņemšanai.

Ja vēlaties pārbaudīt intervētāja identitāti vai plašāk uzzināt par aptaujas norisi, zvaniet uz bezmaksas konsultatīvo tālruni 80008811 darbdienās no plkst. 10.00 līdz 18.00.

Mediju jautājumi:
Komunikācijas daļa
E-pasts: media@csp.gov.lv
Tālr.: +371 27880666

stat.gov.lv
twitter.com/CSP_Latvija
facebook.com/csplatvija

Nosiltināti bēniņi mājām Nameja un Viesītes ielā

Novembra mēnesī SIA "MAKRI" veicis bēniņu siltināšanas darbus mājām Nameja ielā 20, Nameja ielā 22 un Viesītes ielā 18.

Bēniņu galvenās funkcijas ir novērst jumta sasilšanu, lāsteku veidošanos un siltuma aizplūšanu no ēkas. Siltināšanai visbiežāk izmanto beramo vati, kas ir viegla, ugunsdroša, ar lielu blīvumu un saudzīga veselībai. Tā veido vienmērīgu siltumizolācijas slāni un cieši aizpilda vietas ap jumta konstrukcijām un komunikācijām, nodrošinot siltumnoturību. Iedzīvotāji, siltinot bēniņus, iegūst ne tikai sakārtotu un drošu māju. Būtiski tiek ietaupīts arī siltums un paildzinās ēkas izmantošanas laiks.

Foto attēlā – bēniņi pēc nosiltināšanas.

Iveta Skolniece,
SIA "JK Namu pārvalde" sabiedrisko attiecību speciāliste
Foto: SIA "JK Namu pārvalde"

PASAŽIERU IEVĒRĪBAI!

No 2024. gada 1. janvāra:

Maksa par 1 braucienu pilsētas autobusā –	0,80EUR
Maksa par 1 braucienu pilsētas autobusā ārpus pilsētas robežas –	0,20EUR
Maksa par bagāžas pārvadāšanu (1 vieta) –	1 brauciena biļete
Maksa par 1 mājas (istabas) dzīvnieka pārvadāšanu –	1 brauciena biļete
Maksa par 1 braucienu pilsētas robežās Jēkabpilī deklarētajiem pensionāriem –	0,30EUR
Iegādājoties elektronisko (braucienu skaita) AB karti braukšanai pilsētas autobusos (derīga tikai pilsētas robežās, derīguma termiņš 60 dienas) tiek piemērotas šādas atlaides: • 10–19 braucieniem **10 %** atlaide • 20–34 braucieniem **15 %** atlaide • 35 un vairāk braucieniem **20 %** atlaide	

Ja kontroles brīdī nav biļetes, kontrolieri pielieto soda sankcijas.

SODA NAUDA PILSĒTAS MARŠRUTU AUTOBUSOS:

Pieaugušajiem	3,00EUR
Par bērna pārvadāšanu bez biļetes	3,00EUR

❗ Skolēniem braukšana ir bez maksas, uzrādot braukšanas karti un skolēnu apliecību. Izmaksas tiek segtas no Jēkabpils novada pašvaldības budžeta.

❗ Lai saņemtu braukšanas maksas atvieglojumus pilsētas sabiedriskajā transportā, pensionāriem, tas attiecas arī uz Jēkabpils novada administratīvajā teritorijā deklarētajiem vecuma pensiju sasniegušajiem iedzīvotājiem (pensionāriem, kuriem ir tiesības uz valsts sociālās apdrošināšanas pensiju) ir jāvēršas Jēkabpils autoostā, uzrādot pensionāra apliecību, pēc kā pensionāram tiks izsniegta braukšanas karte, kas pārvietojoties ar pilsētas sabiedrisko transportu jāuzrāda kopā ar pensionāra apliecību.

SIA "Jēkabpils autobusu parks" pasažieru pārvadājumu daļa

Krustpils pils dīķa slūžas pēc remonta veiksmīgi pilda savu funkciju

Decembra sākumā SIA "Jēkabpils pakalpojumi" pārbaudīja, kā funkcionē Krustpils pils dīķa slūžas, kurām remonts tika veikts jau rudenī. Iepriekšējos gados tās nefunkcionēja, jo līdz šim nebija iespējams tās regulēt. SIA "Jēkabpils pakalpojumi" darbinieki šogad nomainīja esošo konstrukciju segumu daļu, kā arī nomainīja slūžu daļu stiprinājumu, atjaunojot slūžām trošu sistēmu un tagad tās veiksmīgi pilda savu funkciju.

Šobrīd ūdens līmenis dīķī tiek pazeminēts par aptuveni pusmetru, lai gadījumā, ja sākas atkusnis, ūdenim no Donaviņas upes sateces baseina būtu vieta, kur uzkrāties.

Sabiedrisko attiecību un digitālās komunikācijas nodaļa

Jauniešiem / Izglītība

Jēkabpils novada Bērnu un jauniešu centra jaunatnes komanda saņem balvu

2023. gada 7. decembrī Rundāles pilī norisinājās apbalvošanas ceremonija konkursam "Labākais darbā ar jaunatni 2023", uz kuru tika aicināti trīs vai četri labākie nominanti katrā kategorijā. Izglītības un zinātnes ministrija organizēja konkursu sadarbībā ar Jaunatnes starptautisko programmu aģentūru, biedrību "Latvijas Pašvaldību savienība" un biedrību "Latvijas Jaunatnes padome". Kopā tika saņemti 72 pieteikumi astoņās kategorijās.

Nominācijai "Veiksmīgākais projekts" varēja pieteikt pašvaldības un NVO, kuras īstenojušas projektus, kas nesušas īpašu pievienoto vērtību jauniešu dzīves kvalitātes uzlabošanai. Šai kategorijai tika pieteikts Jēkabpils novada pašvaldības projekts "Uzdrīksties radīt!", ko īstenoja Jēkabpils novada Bērnu un jauniešu centra jaunatnes komanda. Pēc visu pieteikumu izvērtēšanas tika apbalvoti četri labākie projekti, starp kuriem Jēkabpils novada pašvaldība ieguva atzinību par augsto 3.vietu.

Jēkabpils novada Bērnu un jauniešu centra jaunatnes komanda vēlas teikt milzīgu paldies visiem darbiniekiem, pieaicinātajām personām un jauniešiem, kas iesaistījās projekta realizēšanā un turpina atbalstīt arī turpmākajos darbos.

#IZM #LDJ2023 #Jēkabpilsnovads #JauniešiVar #JSPA

www.jauniesivar.lv/lv/jaunumi/raksts/projekts-uzdriksties-radit-sanem-atzinibu-konkursa-labakais-darba-ar-jaunatni-2023-/

Eva Sēle,
jaunatnes lietu speciālists,
Jēkabpils novada Bērnu un jauniešu centrs

A. Žilinska Jēkabpils mūzikas skolas jauno pianistu uzvaras konkursā!

Šī gada 2. decembrī Koknesē norisinājās XVIII Starptautiskais klaviermūzikas izpildītāju solistu un klavierduetu konkurss "KOKNESE 2023". Konkursā piedalījās vairāk nekā 80 audzēkņi no dažādām Latvijas mūzikas skolām, kā arī konkursante no Lietuvas. Konkurss norisinājās gan solo, gan klavieru duetu kategorijās piecās vecuma grupās no 7 līdz 16 gadiem.

Jauno pianistu sniegumu vērtēja pianisti, klavierspēles pedagogi no Latvijas E.Bambāne, E. Tomševičs, K. Bumbišs, kā arī pianiste, pedagoģe no Vācijas K. Goldmane.

No A.Žilinska Jēkabpils mūzikas skolas konkursā piedalījās 16 audzēkņi un visi ieguva godalgotas vietas. Liels prieks un gandarījums par to, ka no sešām Grand Prix balvām trīs atceļoja uz Jēkabpili! Apsveicam!

Grand Prix

• Oskars Grinšpons (sk. Antra Korņejeva), • Klavieru duets Liene Bīrīte, Sofija Ūbele (sk. Antra Korņejeva), • Klavieru duets Elza Eglīte, Milana Černova (sk. Antra Korņejeva).

1. vieta

• Madara Kalviša (sk. Antra Korņejeva), • Melānija Griška (sk. Aļona Vīndedze), • Milana Černova (sk. Antra Korņejeva.

2. vieta

• Estere Meldrāja (sk. Iveta Serkova), • Emīlija Lazdiņa (sk. Iveta Serkova), • Loreta Lazdiņa (sk. Iveta Serkova), • Klavieru duets Madara Kalviša, Agate Spēka (sk. Antra Korņejeva), • Klavieru duets Melānija Griška, Lauma Avena (sk. Aļona Vīndedze), • Klavieru duets Rūdolfs Pusbarnieks, Reinis Jānis Romulāns (sk. Aļona Vīndedze).

3. vieta

• Katrīna Vēvere (sk. Ligita Tuntule).

Liels paldies par komandas darbu skolotājiem, audzēkņiem un vecākiem!

Izglītības programmas "Klavierspēle" vadītāja **Gunta Davidovska,**
A. Žilinska Jēkabpils mūzikas skola

ATSKATS UZ NOVEMBRA JAUNIEŠU AKTIVITĀTĒM

Valsts svētku noskaņās jaunieši (13–25 g.v.) no 9. līdz 20. novembrim jaunieši varēja iesūtīt savas fotogrāfijas par tēmu "Es savai Latvijai". Fotogrāfijās varēja būt attēlots viss, kas asociējas ar patriotismu, Latviju, Latvijas dabu, valsts svētku atzīmēšanu. Izvērtējot iesūtītās fotogrāfijas pēc to kvalitātes, kompozīcijas un atbilstību tematam, ar pārsteigumu balvām pēc izlozes tiek sveikti Laura Rubiķe, Undīne Marija Voino un Evelīna Bantauska. Galerija ar dalībnieku fotogrāfijām ir apskatāma Zasas puses jauniešu Facebook lapā un www.jauniesivar.lv galerijā.

• • •

Jēkabpils novada Bērnu un jauniešu centrs līdz 2024. gada jūnijam strādā pie "Jēkabpils novada jaunatnes politikas attīstības plāna 2024.–2028. gadam" izstrādes. Novembrī notika pirmās fokusgrupas un mērķis ir veidot sarunas ar jauniešiem un dažādu nozaru pārstāvjiem par jauniešu dzīvi Jēkabpils novadā: kas būtu jāuzlabo, kas būtu jāmaina un kas veiksmīgi strādā.

14. novembrī tikās Jēkabpils novada pašvaldības darbinieki no dažādām nozarēm un jaunieši, lai apspriestu sadarbības iespējas, šī brīža problēmas un izaugsmi. Tikšanās laikā tika apspriesta arī Jēkabpils novada jauniešu aptaujas rezultāti.

21. novembrī tika aicināti visa Jēkabpils novada jaunieši, no katras iepriekšējās pašvaldības, lai paustu savu viedokli par viņiem pieejamajiem pakalpojumiem un iespējām Jēkabpils novadā. Šī fokusgrupa bija ļoti būtiska, lai gūtu lielāku izpratni par jauniešu vajadzībām, vēlmēm un problēmām dažādās novada daļās. Līdz attīstības plāna publicēšanai notiks vēl tikšanās un dokumenta publiskās apspriešanas, lai jebkurš interesents varētu iesaistīties un sniegt rekomendācijas.

• • •

13. novembrī Salas vidusskolā un 23. novembrī Jēkabpils 3. vidusskolā notika Eiropas Jaunatnes dialoga konsultācija "Es – pārmaiņu veidotājs". To organizēja EJD vēstniece Jēkabpils novadā Undīne Marija Voino un viņas mentore Linda Kalniņa. Jaunieši sīkāk iepazina Eiropas jaunatnes mērķi Nr. 3 – Iekļaujoša sabiedrība, veidoja kolāžas, piedalījās diskusijās, interesanti un jēgpilni pavadīja laiku.

Eiropas Jaunatnes dialogs ir iespēja jauniešiem un politikas veidotājiem aktualizēt problēmjautājumus savas valsts un Eiropas līmenī.

EJD ir Izglītības un zinātnes ministrijas projekts, ko īsteno "Baltijas reģionālais fonds", to finansē no Eiropas Komisijas Erasmus+ programmas un Latvijas valsts budžeta.

erasmus+ and european solidarity corps agency

• • •

2. decembrī 26 Jēkabpils novada jaunieši ar jaunatnes darbiniecēm devās dabas piepildītā ekskursijā uz Cēsīm. Ekskursijā apskatījām Cēsu pili un tās ekspozīcijas. Kā galvenais ekskursijas mērķis bija jaunā kosmosa izpētes centra apskate. Centrā bija iespēja iepazīties ar kosmosa izpētes veidiem un atklāto. Centra mērķis ir veicināt bērnos un jauniešos interesi par dabaszinātnēm, inženierzinātnēm un tehnoloģijām caur kosmosa prizmu. Ekskursiju noslēdzām ar kamieļu parku "Rakši".

Ekskursija tika organizēta Erasmus+ programmas projektā "Matsalu loodusfilmide festival".

IESPĒJAS UN AKTIVITĀTES JAUNIEŠIEM DECEMBRĪ

Jau trešo gadu pēc kārtas Jēkabpils novada jauniešus priecēs dāvanu medības! 21. decembrī jaunieši varēs doties meklēt rūķīšiem izbirušās dāvanas. Fotogrāfijas ar dāvaniņu atrašanās vietām varēs atrast Jēkabpils novada jauniešu mājaslapā www.jauniesivar.lv sadaļās. Tās no citām bildēm varēs atšķirt ar zaļu rāmīti. Kad būs atrasta dāvaniņa, par to būs jāziņo rakstot – 29 354 160 (Eva). Ziņā obligāti jāpievieno atrastās dāvaniņas numurs, lai to nemeklētu citi jaunieši. Būtiski neatlikt meklēšanu uz pēdējo brīdi! Lai līksmi un gaiši Ziemassvētki!

• • •

Salas ciema jaunieši aicināti piedalīties brīvprātīgā darba veikšanā. Sadarbībā ar Jēkabpils novada Salas bibliotēku, jauniešu pienākumos ietilptu grāmatu un žurnālu nogādāšana no bibliotēkas līdz lasītāja namdurvīm Salas ciema robežās tiem iedzīvotājiem, kas fizisku iemeslu dēļ nespēj ierasties paši bibliotēkā. Interesentus lūdzam sazināties ar Lindu pa tālr. 257 12 909 vai doties uz bibliotēku un meklē bibliotēkas vadītāju Rutu!

• • •

Noslēgsim 2023. gadu ar Ziemassvētku balli jauniešiem ar grupu Jauda! Ballēsim 15. decembrī Spunģēnu Tautas namā no plkst. 20.00 līdz 24.00. Ņem līdzi draugus, uzkodas, ērtas kurpes un ballēsim kopā!

Balles laikā jauniešiem būs dažādi pārsteigumi un loterijas. Jauniešus aicinām pieskaņoties balles tematikai, ģērbjoties zelta, zaļos un sarkanos toņos.

Ieeja pasākumā no 16 līdz 25 g. v. Līdz 18 g. v. jāuzrāda rakstiska vecāku atļauja! Visiem pasākuma apmeklētājiem tiks aicināts uzrādīt personu apliecinošu dokumentu, lai pārliecinātos par vecumu. Galdiņu pieteikšana: tālr. 25712909 (Linda). Ballē nedrīkstēs ienest alkoholiskus dzērienus un citas apreibinošas vielas. Ieeja: bez maksas.

Lai foršs gada noslēgums!

• • •

Šī gada 20.decembrī plkst. 17.00 Salas Tautas namā notiks polimēra krūzīšu meistarklase pasniedzējas Aivas Avsjukevičas vadībā. Dalība pasākumā ir bez maksas. Visi nepieciešamie materiāli tiks nodrošināti. Obligāta iepriekšēja pieteikšanās pa tālruni: 25712909 (Linda).

• • •

27. decembrī plkst 10.00 Atašienes jauniešu telpās sāksies Piparkūku darbnīca. Dalībniekiem būs iespēja izdekorēt dažādas ziemassvētku piparkūkas, spēlēt aktīvas spēles un noslēgumā kopīgi pavadīt laiku ar filmas skatīšanos.

Būs gaidīti visi interesenti!

Obligāta pieteikšanās uz telefona numuru 28311364

Vairāk informācijas jauniešu Facebook un Instagram kontos, kā arī www.jauniesivar.lv!

Jēkabpils novada Bērnu un jauniešu centra jaunatnes darbinieces

Par veselību un sociālo aprūpi

Aizvadīta labdarības akcija "Dzīvo vesels"

No 7. līdz 8. decembrim Jēkabpils reģionālajā slimnīcā norisinājās jau astotā labdarības akcija "Dzīvo vesels". Pirmajā akcijas dienā 74 konsultācijas pacientiem sniedza četri ārsti un optometristi, savukārt otrajā akcijas dienā veiktas septiņas operācijas, bet optometristi snieguši vēl 15 konsultācijas. Kopā akcijas laikā sniegtas 89 konsultācijas un veiktas 7 operācijas. Akcijas sniegtās iespējas lielākoties izmantoja Jēkabpils novada iedzīvotāji, kā arī 2 pacienti no Aizkraukles un 3 no Preiļiem.

Jēkabpils novada domes priekšsēdētājs Raivis Ragainis uzsvēra: "Liels paldies visiem akcijā iesaistītajiem, jo īpaši Kasparam Ūdrim kā akcijas iniciatoram! Pateicos arī slimnīcas vadībai un personālam par akcijas atbalstīšanu. Prieks, ka šīs labdarības akcijas norise ir kļuvusi jau par tradīciju un iemantojusi interesi gan no pacientu, gan ārstu puses!".

Jau ziņots, ka akcijas "Dzīvo vesels" mērķis ir sniegt bezmaksas konsultācijas un veikt nepieciešamās mazinvazīvas ķirurģiskās manipulācijas sociāli mazaizsargātiem iedzīvotājiem (pensionāriem, invalīdiem, politiski represētām personām) Jēkabpils novadā un apkārtējos novados.

Pateicamies par šogad finansiālo akcijas atbalstu Apvienoto Arābu Emirātu vēstniecībai Latvijā sadarbībā ar Sharjah International labdarības organizāciju.

Šogad akcijas laikā bija iespēja pieteikties uz bezmaksas ārstu konsultācijām ar pleca, ceļa un gūžas locītavu deģeneratīvām izmaiņām, traumām vai muskuļa cīpslu, saišu plīsumiem, vēdera trūci, žultsakmeņu slimību, sevišķi, simptomātiskas slimības gadījumos (sāpju lēkmes, akūta iekaisuma epizodes), kā arī veikt redzes asuma un funkciju pārbaudi, acs iekšējā spiediena mērīšanu un tīklenes attēla iegūšanu cilvēkiem pēc pusmūža, kuriem gan fizisku, gan materiālu apsvērumu dēļ, piekļuve pie speciālistiem ir vairāk ierobežota.

Šogad labdarības akcijā piedalījās: traumatologs-ortopēds Dmitrijs Kirejevs, traumatologi ortopēdi Kaspars Ūdris un Aldis Šperliņš, ķirurgs Juris Larnovskis, slimnīcas anesteziologs – Mareks Andruškevičs un Oleksandr Bilousov, ārsta palīgi Arnis Greizis, Aleksands Sapavalovs. Konsultāciju un operāciju nodrošināšanai akcijā iesaistījās Jēkabpils reģionālās slimnīcas Galvenā māsa Māra Skrodere, Dienas stacionāra vadītāja Dace Podniece, ambulatorās vadītāja Skaidrīte Voiko, kā arī Dienas stacionāra, Ķirurģijas nodaļas un Operāciju bloka personāls. Akciju "Dzīvo vesels" plānots organizēt arī 2024. gadā.

Sabiedrisko attiecību un digitālās komunikācijas nodaļa

Valsts asinsdonoru centrs lūdz atsaukties visu asinsgrupu donoriem

Aicinām apmeklēt tuvāko Donoru dienu Jēkabpilī **28. decembrī,** kas notiks Jēkabpils stadiona telpās (stadiona tribīņu ēkā) Brīvības ielā 289 no plkst. 9.00 līdz 13.00.

Lai atjaunotu un uzturētu asins krājumus un spētu nodrošināt asins pieejamību ikvienam, kam tā būs nepieciešama, VADC aicina ikvienu atsaucīgu cilvēku ziedot asinis.

Tādēļ aicinām Jēkabpils pilsētas un novada iedzīvotājus būt aktīviem, piedalīties pašiem un uzrunāt ģimenes locekļus, draugus, kolēģus un darba kolektīvus kopā doties uz Donoru dienām, lai sniegtu tik nepieciešamo atbalstu līdzcilvēkiem.

Lai dotos uz asins ziedošanas vietu, galvenais ir laba pašsajūta un vēlme palīdzēt. Pēc reģistrēšanās potenciālajam donoram jāaizpilda neliela anketa, kam seko saruna ar ārstu, temperatūras un asinsspiediena mērījumi, kā arī hemoglobīna pārbaude. Ja visi rādītāji ir labi, tad donors aicināts doties uz asins ziedošanu.

Lai ziedotu asinis, līdzi jābūt derīgam personu apliecinošam dokumentam (pasei, personas apliecībai (eID) vai jebkurai citai personu identificējošai apliecībai, kas satur sekojošu informāciju – personas kodu, vārdu, uzvārdu un foto.

Vairāk par Donoru kustību: www.vadc.lv.

Sabiedrisko attiecību un digitālās komunikācijas nodaļa

16. decembrī un 13. janvārī Jēkabpilī būs mobilais mamogrāfs sievietēm

Sievietes tiek aicinātas veikt krūšu izmeklējumus tuvāk savai dzīvesvietai – Daugavpils reģionālās slimnīcas mobilajā mamogrāfā, kas Jēkabpilī ieradīsies 16. decembrī un 13. janvārī.

Informējam, ka Daugavpils reģionālās slimnīcas mobilais mamogrāfs JĒKABPILĪ plānots 16. decembrī un 13. janvārī no plkst. 9.00 līdz 14.00 pie JĒKABPILS SPORTA HALLES Brīvības 289B, Jēkabpils (pretī Jēkabpils poliklīnikai). Pirms izmeklējuma sievietēm tiks nodrošināta uzturēšanās iekštelpās – halles vestibilā.

• Sievietēm, kuras ir saņēmušas uzaicinājuma vēstuli no Nacionālā veselības dienesta Valsts skrīninga programmas ietvaros izmeklējums ir BEZ MAKSAS (uzaicinājuma vēstule ir derīga 2 gadus kopš iesūtīšanas datuma).

• Diagnostiskais izmeklējums ar ārsta nosūtījumu (jāmaksā pacienta iemaksa – 3,00 EUR).

Pierakstīšanās nav nepieciešama. Izmeklējumi tiek veikti rindas kārtībā.

SĪKĀKA INFORMĀCIJA PA TĀLR. 26458044.

Žanete Alksnīte,
veselības veicināšanas koordinētāja
Jēkabpils novada Izglītības pārvalde

Noslēdzies "Jēkabpils reģionālā slimnīca" energoefektivitātes uzlabošanas projekts

NACIONĀLAIS ATTĪSTĪBAS PLĀNS 2020 | EIROPAS SAVIENĪBA Eiropas Reģionālās attīstības fonds

IEGULDĪJUMS TAVĀ NĀKOTNĒ

2022. gada 22. augustā SIA "Jēkabpils reģionālā slimnīca" un Centrālā finanšu un līgumu aģentūra noslēdza līgumu par projekta "SIA "Jēkabpils reģionālā slimnīca" energoefektivitātes uzlabošana" īstenošanu. Projekta mērķis ir samazināt primārās enerģijas patēriņu SIA "Jēkabpils reģionālā slimnīca" Ambulatorās daļs ēkā, sekmējot energoefektivitātes paaugstināšanu un Jēkabpils pilsētas pašvaldības izdevumu samazināšanos par energoapgādi un veicot ieguldījumus pašvaldību infrastruktūrā atbilstoši pašvaldību attīstības programmā noteiktajām prioritātēm. Projektā veikti sekojoši neatkarīga eksperta ēku energoefektivitātes jomā energoefektivitātes paaugstināšanas priekšlikumi: pagraba pārseguma siltināšana, cokola siltināšana, ārsienu papildu siltināšana, bēniņu siltināšana, ventilācijas sistēmas rekonstrukcija, apkures sistēmas rekonstrukcija, tsk. siltummezgla pārbūve. Energosertifikācijas laikā identificētās problēmas nepieciešams risināt, lai nodrošinātu racionālu energoresursu lietošanu-veicinot tā izlietojuma samazināšanu, kas ļaus līdz ar to taupīt finanšu līdzekļus par energoresursiem, un ietaupītos līdzekļus būs iespējams novirzīt slimnīcas sniedzamo veselības aprūpes pakalpojumu kvalitātes turpmākai attīstībai.

Veicot ieguldījumus plānoto darbību īstenošanā un saskaņā ar veiktajiem aprēķiniem projekta sasniedzamie rezultāti ir primārās enerģijas patēriņa samazinājums par 219 431,63 kWh/gadā un aprēķinātais siltumnīcefekta gāzu samazinājums 6,688 CO_2 ekvivalenta tonnas.

Visu paredzēto aktivitāšu realizācija ir noslēgusies. Projektā ir paveiktas šādas aktivitātes:

1. Projekta pamatojošās dokumentācijas sagatavošana (t.sk. energosertifikācija, ekspertīze).

2. Autoruzraudzība un būvuzraudzība diviem objektiem.

3. Būvdarbi ēkas energoefektivitātes paaugstināšanai:

3.1. Norobežojošo konstrukciju kompleksa siltināšana;

3.2. Apkures sistēmas un iekšējā siltummezgla pārbūve;

3.3. Ventilācijas sistēmas pārbūve.

4. Informatīvie un publicitātes pasākumi.

Projektā kopējās iekļaujamās izmaksas ir 1 453 024,28 EUR, tajā skaitā:

• attiecināmās izmaksas 1 032 618,75 EUR, tajā skaitā:

- 877 725,94 EUR Eiropas reģionālās attīstības fonda finansējums (publiskās attiecināmās izmaksas),

- 154 892,81 EUR Jēkabpils novada pašvaldības līdzfinansējums (publiskās attiecināmās izmaksas);

• neattiecināmās izmaksas 420 405,53 EUR Jēkabpils novada pašvaldības (publiskās neattiecināmās izmaksas).

Projektā neiekļaujamās izmaksas: projektēšanu, autoruzraudzības, būvuzraudzības, publicitāti, ekspertīzi sedz SIA "Jēkabpils reģionālā slimnīca" – 36 404,07 EUR.

Ņemot vērā būvdarbu garantijas laika aspektus, tad SIA "Jēkabpils reģionālā slimnīca" nebūs jāiegulda līdzekļi fasādes remontdarbiem 10 gadus, bet iekārtu remontdarbiem 5–8 gadus

Projekta termiņš ir 2023. gada 31. decembris.

SIA "Jēkabpils reģionālā slimnīca"

Pasniedz balvas mediķiem

17. novembrī visā Pasaulē tiek atzīmēta ļoti zīmīga diena "Pasaule priekšlaicīgi dzimušo bērnu diena". Arī šogad 17. novembra vakarā biedrība Esmu Klāt rīkoja ļoti jauku un mīļu pasākumu – Satikšanās svētki. Pasākums notiek jau vairākus gadus pēc kārtas, bet šogad pirmo reizi tika pasniegti apbalvojumi mediķiem, godinot un suminot vecāku izvirzītās simpātijas – Gada māsa un Gada neonatologs. Zemgales reģionā uz otro balsošanas kārtu tika nominētas trīs SIA "Jēkabpils reģionālā slimnīca" Austrumlatvijas perinatālā aprūpes centra māsas : Ineta Popova, Dace Isajeva, Indra Reliņa-Zagorska un neonatologi:

Inguna Kalēja, Aija Vīksna, Jeļena Daņilova.

Vecāku simpātiju balvu "Gada māsa 2023 Zemgalē" saņēna Ineta Popova un balvu "Gada neonatologs 2023 Zemgalē" saņēma Inguna Kalēja. Liels paldies priekšlaicīgi dzimušo bērnu vecāku atbalsta biedrībai Esmu Klāt, kas radīja šos svētkus un paldies priekšlaicīgi dzimušo bērnu vecākiem par godpilno novērtējumu.

SIA "Jēkabpils reģionālā slimnīca"

NVO aktualitātes

Seniori tiekas fokusgrupās: Neko par mums bez mums!

Decembrī biedrība "Vidusdaugavas NVO centrs" noslēdza senioru piecu fokusgrupu diskusiju ciklu – to laikā seniori Jēkabpilī, Līvānos, Kuldīgā, Ikšķilē un Rīgā diskutēja par viņiem svarīgiem jautājumiem un to – kā padarīt dzīvi vecumdienās kvalitatīvāku.

Diskusijas notika projekta Trešās paaudzes universitāšu tīkla izveide Latvijā sabiedrības vecākās paaudzes sociālās labklājības un drošības vairošanas interesēs" (līguma Nr. 6.3.1.4.i.0/1/23/A/SIF/020) ietvarā, kur apvienojušies pieci partneri no visas Latvijas, lai risinātu senioru mūžizglītības sistēmas izveidošanas Latvijā jautājumus.

Fokusgrupas tika organizētas pie katra no projekta partneriem, iesaistot seniorus un cilvēkus ar invaliditāti pieaugušā vecumā, lai ievērotu principu "mērķagrupai neko bez mērķagrupas". Diskusiju laikā izskanēja gan jau dzirdētas frāzes, gan seniori pārsteidza ar izteiktajiem viedokļiem.

Galvenie fokusgrupu secinājumi: seniori vēlas mācīties visas dzīves garumā, bet trūkst informācijas – kur to var darīt. Trūkst vispārējas informācijas par iespējām senioriem viņu saziņas kanālos jeb drukātajā presē, tai skaitā – par mācību iespējām. Vēlas mācīties digitālās prasmes, valodas, par veselību un uzturu, arī savas tiesības. Lielākā daļa uzskata, ka mācībām jābūt bez maksas vai ir gatavi maksāt simbolisku samaksu. Daudziem patīk nosaukums "Senioru skola".

Projekta ietvaros uzsākta senioru iespēju kartēšana, pamazām top stratēģija, kā arī notiek vairākas citas aktivitātes, kas turpināsies līdz pat 2025.gada septembra beigām.

Kā un kādu veidot Latvijas senioru mūžizglītības jeb Trešās paaudzes universitāšu modeli – joprojām ir nozīmīgs jautājums, jo sabiedrība ne tikai Latvijā, bet visā Eiropā strauji noveco. Pieņemti vairāki svarīgi Eiropas līmeņa plānošanas dokumenti, kas katrai valstij uzliek par pienākumu šo problēmu risināt. Vairums jau ir sākuši rīkoties, piemēram, Polijā, Lietuvā, Portugālē, Igaunijā. Kādi būs mūsu risinājumi?

Konteksts: Projekta vadošais iesniedzējs ir nevalstiskā organizācija "Vidusdaugavas NVO centrs", projekta partneri ir biedrības "Latvijas senioru kopienu apvienība" (Rīga), "Kuldīgas Senioru skola", "Ikšķiles senioru skola" un "Baltā māja" (Līvāni) – organizācijas, kuru darbība jau ilgstoši ir saistīta ar senioriem, viņu mūžizglītību un iespējami ilgu dzīves kvalitātes saglabāšanu. Projekta vadītāja Agita Pleiko, projekta vadošās ekspertes – LU asociētā profesore Iveta Cīrule un Rīgas Stradiņa universitātes doktorante Tatjana Azamatova.

A. Pleiko,
projekta vadītāja

Biedrībām pieejams Atveseļošanas fonda finansējums uzņēmumu digitālo prasmju attīstībai

Sabiedrības integrācijas fonds

Centrālā finanšu un līgumu aģentūra (CFLA) ir izsludinājusi atklātu projektu atlasi, kur Atveseļošanas fonda (AF) finansējumam aicinātas pieteikties biedrības, kuras nodrošinās Latvijas Republikā reģistrētus uzņēmumus ar digitālo prasmju apmācībām. Šim mērķim no AF pieejami 7,8 miljoni eiro.

Ekonomikas ministrijas izstrādātajā AF programmā var pretendēt biedrības, kuras sniedz nefinanšu atbalstu, nodrošinot digitālo prasmju apmācības. Biedrība sedz attiecināmās izmaksas, kas saistītas ar apmācību kursu nodrošināšanu Latvijas Republikā reģistrētajiem sīkajiem (mikro), mazajiem, vidējiem un lielajiem komersantiem ar digitālajām, robotizācijas un automatizācijas pamatprasmēm, digitālo pārveidi un digitālajām inovācijām. Tostarp arī AF finansējumu varēs izmantot pilnveidojot prasmes, kas sekmētu eksporta veicināšanu, augsta līmeņa digitālās pārvaldības pamatprasmēm uzņēmumu vadības līmenī un prasmēm digitālo tehnoloģiju izmantošanai dažādos uzņēmējdarbības procesos.

Projektu īstenošanai kopumā šajā atlases kārtā pieejami 7 800 000 eiro no AF. Maksimālais finansējums, ko var saņemt vienam projektam – līdz 780 000 eiro.

Projekta iesniegumus CFLA pieņem no š.g. 30. novembra līdz 2024. gada 30. janvārim, savukārt projekta īstenošana jāpabeidz līdz 2026. gada 30.jūnijam. Projektu atlases dokumentācija publicēta CFLA tīmekļvietnē cfla.gov.lv. Klātienes seminārs par projektu atlases jautājumiem plānots š.g. 7. decembrī, plašāka informācija būs pieejama iepriekšminētajā tīmekļvietnē.

AF atbalsts projekta īstenošanai paredzēts Ekonomikas ministrijas izstrādātā Latvijas Atveseļošanas un noturības mehānisma plāna 2.3. reformu un investīciju virziena "Digitālās prasmes" 2.3.1.2.i. investīcijas "Uzņēmumu digitālo prasmju attīstība" 2. kārtas ietvaros.

Informācija par visām projektu atlasēm pieejama CFLA tīmekļvietnes sadaļā "Projektu atlases".

Par CFLA:

CFLA ir Finanšu ministrijas resora iestāde, kura uzrauga ES fondu un citu finansējuma avotu projektu ieviešanu, veicot sadarbības iestādes funkcijas. Tās ietver projektu iesniegumu atlases organizēšanu, līgumu slēgšanu, projektu ieviešanas uzraudzību, maksājumu veikšanu u.c. – fondu praktiskās ieviešanas nodrošināšanu, ko CFLA veic sadarbībā ar nozaru ministrijām jeb atbildīgajām iestādēm.

Projektu iesniegumu atlasi CFLA uzsāk brīdī, kad ir definēti nosacījumi ES fondu darbības programmā ietverto specifisko atbalsta mērķu ieviešanai, ko atbilstoši ES fondu vadības sistēmai izstrādā nozaru ministrijas. Nosacījumus apstiprina valdība un izdod Ministru kabineta noteikumu formā.

Ir noteikti divi projektu atlašu veidi – atklāta atlase, kuras ietvaros starp projektu iesniedzējiem notiek vienlīdzīga sacensība par projekta iesnieguma apstiprināšanu, un ierobežota atlase, ja iepriekš ir noteikts projektu iesniedzējs vai iesniedzēju loks. Šajā gadījumā apstiprina un finansē visus projektu iesniegumus, kuri atbilst kritērijiem.

Klientu apkalpošanu un klātienes konsultācijas CFLA nodrošina Klientu apkalpošanas centrā Vecrīgā, Meistaru ielā 10, 1. stāvā (t.s. "Kaķu namā" pie Līvu laukuma), kā arī reģionos – CFLA reģionālajās nodaļās Cēsīs, Kuldīgā, Rēzeknē un Jelgavā.

Informāciju sagatavoja
Lingita Lina Henritiusa,
Centrālās finanšu un līgumu aģentūras sabiedrisko attiecību speciāliste,
lingita.lina.henritiusa@cfla.gov.lv,
tālr. 26808660, www.cfla.gov.lv

Aizvadīta biedrības "Lauku partnerība Sēlija" apkaimes ideju darbnīca "Maize tavā virtuvē"

30. novembrī biedrība "Lauku partnerība Sēlija", ar Jēkabpils novada finansējumu, NVO darbības nodrošināšanai, organizēja apkaimes ideju darbnīcu "Maize tavā virtuvē".

Interesi par dalību apkaimes ideju darbnīcā izradīja iedzīvotāji no vairākiem Latvijas novadiem, bet, atlases rezultāta, iespēja tika dota Jēkabpils novada iedzīvotājiem. Apkaimes ideju darbnīca "Maize Tavā virtuvē" ir jauns sarunu veids biedrībā "Lauku partnerība Sēlija", kas ļauj, kopā darbojoties, izzināt iedzīvotāju viedokli un vajadzības Jēkabpils novada teritorijā.

Darbnīcas laikā dalībnieki ieguva zināšanas par maizes sastāvdaļām, dažādiem maizes veidiem, ko bija iespējams degustēt, un to pagatavošanas receptēm. Nodarbības laikā katrs dalībnieks izveidoja savu maizes kukulīti. Kamēr maizes kukulīši cepās, dalībnieki tika aicināti iesaistīties diskusijā par kopienas attīstību. Ideju darbnīcas laikā tika sniegta informācija, kā veidot iedzīvotāju padomes savā teritorijā. Dalībnieki izteica gan savas domas, par pašreizējo situāciju savos pagastos, gan idejas, kas spētu veicināt kopienas, pagasta un novada attīstību. Darbnīcas beigās, katrs dalībnieks devās mājās ar siltu un smaržīgu maizes klaipu.

Neformālās izglītības pasākumu īstenoja Lauku partnerība "Sēlija" ar Jēkabpils novada pašvaldības finansiālu atbalstu NVO projekta ietvaros.

Ancenē šogad realizēts projekts ar pašvaldības finansiālo atbalstu

Ancenes ciemā šogad realizēts projekts, kurš tapis ar Jēkabpils novada pašvaldības NVO projektu konkursa palīdzību un finansiālo atbalstu. Šī gada rudenī Ancenes ciemā bijušās pamatskolas teritorijā tika uzstādīti trīs karogu masti un pacelti mastos trīs karogi: Latvijas, Sēlijas un Ancenes viedā ciema identitātes zīmes karogs. Šī projekta mērķis ir Ancenes ciema Jēkabpils novadā, Sēlijas un Latvijas popularizēšana kā arī vēstures un identitātes atpazīstamības vizualizēšana ikdienā un svētkos. Kopienu sadarbības tīkls "Sēlijas salas" sadarbībā ar mākslinieciem ir radījuši ilustrācijas – Sēlijas kopienu identitātes zīmes jeb īpaša dizaina grafiskus simbolus, kuros ir ietverti konkrētai vietai raksturīgie simboli. Karogu masti majestātiski papildina iekopto skolas teritoriju, kurā notiek kopienas ikdienas un svētku sanākšanas brīži – ciema svētki, talkas, sporta nodarbības, meistarklases u.tml. Teritorijai piegulošajā ābeļdārzā šogad tika atklāts "Ancenes atpūtas dārzs", kur mierpilna atpūta un izzinoša "meža taka" iepriecinās jebkura vecuma apmeklētāju. Ikviens ir laipni gaidīts un vienmēr priecājamies par viesiem viedajā ciemā – Ancenē!

Santa Ašaka,
biedrība "Kopā-2"

Kultūras aktualitātes

Aizvadīta Lāčplēša diena Jēkabpilī

11. novembrī Jēkabpilī atzīmējām Lāčplēša dienu un pieminējām tos, kas cīnījušies par mūsu valsti – Latviju. Norisinājās Lāčplēša dienas lāpu gājiens, kurā piedalījās vēsturiski lielākais skaits dalībnieku, kuru starpā bija arī Jēkabpils novada pašvaldības amatpersonas, izglītības iestādes, pašvaldības iestādes, jaunsargi, zemessargi un dažāda gadagājuma jēkabpilieši un viesi. Gājienu papildināja NBS militārās tehnikas brauciens, kurā piedalījās Sauzemes spēku Mehanizētās kājnieku brigādes, NATO paplašinātās kaujas grupas Latvijā un Valsts aizsardzības dienesta karavīri. Gājiens noslēdzās pie pieminekļa "Kritušiem par Tēviju" ar piemiņas brīdi. Pēc piemiņas brīža iedzīvotāji bija aicināti apmeklēt Baldones kultūras centra un Vecumnieku mūzikas un mākslas skolas jauniešu simfoniskā orķestra "Draugi" koncertu Krustpils kultūras centrā.

Novembrī Jēkabpilī atzīmējām Latvijas valsts svētkus – 105. gadadienu

No 17. līdz 20. novembrim Jēkabpilī, Kena parkā pilsētas iedzīvotājiem un viesiem bija iespēja redzēt un dzirdēt vides instalāciju "Par saules pielieto pilsētu pie upes...", kas tapa kā veltījums Jēkabpils novada iedzīvotājiem un viesiem Valsts svētkos. Daļa no instalācijas bija gaismas objekts, kuru rotāja Latvijas valsts himnas vārdi. Gaismas objekts tapa sadarbībā ar metālmākslinieku Valēriju Konstantinovu.

18.novembra rītā Jēkabpils Sv. Miķeļa Evaņģēliski lut. baznīcā norisinājās Latvijas Republikas proklamēšanas 105.gadadienai veltītais Ekumēniskais dievkalpojums un par godu Latvijas Republikas proklamēšanas gadadienai pie pieminekļa "Kritušiem par Tēviju" 18.novembrī notika ziedu nolikšana

18. novembrī Jēkabpilī norisinājās Valsts svētkiem veltīts karogu brauciens, pulcējot vairāk kā 100 automašīnas. Karogu brauciens sākās pie Jēkabpils sporta halles, izbraucot pilsētu, tā finišs bija Salā. Sakām lielu paldies Jēkabpils Volvo klubam par sadarbību brauciena organizēšanā.

18. novembrī Jēkabpils novada Valsts svētku svinīgajā pasākumā "MĒS.ZEME.LATVIJA", Krustpils kultūras centrā, tika pasniegti pašvaldības apbalvojumi.

Aizvadīta Jēkabpils novada kultūras vēstnešu apbalvošanas ceremonija

8. decembrī Mežāres Tautas namā norisinājās Jēkabpils novada kultūras vēstnešu apbalvošanas ceremonija, kurā tika pasniegti Jēkabpils novada kultūras pārvaldes pateicības raksti un naudas balvas amatiermākslas kolektīviem, vadītājiem, diriģentiem, kormeistariem, koncertmeistariem un repetitoriem par sasniegumiem valsts mēroga skatēs 2022./2023. gada sezonā. Tāpat tika pasniegtas nominācijas Jēkabpils novada tautas namiem, kultūras centriem un amatniecības centriem par ieguldījumu Jēkabpils novada kultūras attīstībā. Sumināti tika arī apaļo un pusapaļo darba jubileju darbinieki.

No sirds sveicam Lones Tautas nama vadītāju Intu Malcenieci 30 darba gadu jubilejā un Krustpils kultūras centra mākslinieciskо vadītāju Aivaru Pugaču 45 darba gadu jubilejā.

Paldies visiem Jēkabpils novada kultūras vēstnešiem par darbu un ieguldījumu!

KULTŪRAS NOTIKUMI DECEMBRĪ/JANVĀRĪ

JĒKABPILĪ

Vecpilsētas laukumā

17.12. plkst. 14.00–18.00 **"Sajūti Ziemassvētkus".** Dāvanu tirdziņš. Koncerts plkst. 16.00. *Bez ieejas maksas.*

1.01. plkst. 00.40 Jaunā gada svinības. *Bez ieejas maksas.*

Krustpils kultūras centrā

28.12. plkst. 18.00 **Ģimenes izrāde "Viens pats mājās".** *Biļetes "Biļešu Paradīze" kasēs un internetā.*

29.12. plkst. 19.00 **klavierkoncerts "Andrejs Osokins Ferencam Listam".** *Biļetes "Biļešu Paradīze" kasēs un internetā.*

31.12. plkst. 22.22 **Vecgada balle kopā ar grupu "Jauda".** *Biļetes Krustpils KC un Jēkabpils TN kasēs*

5.01. plkst. 19.00 *KINO* **Režisora Dž. Dž. Džilindžera filma pieaugušiem cilvēkiem "Ekstāze".** *Biļetes Krustpils KC kasē.*

12.01. plkst. 19.00 *KINO* **Režisora Dž. Dž. Džilindžera filma pieaugušiem cilvēkiem "Ekstāze".** *Biļetes Krustpils KC kasē.*

13.01. plkst. 18.00 **koncertuzvedums "Ar Latgali dziesmās un sirdī".** *Biļetes "Biļešu Paradīze" kasēs un internetā.*

19.01. plkst. 19.00 Riharda Černovska Stand-up "Patiesība par bērnu audzināšanu". *Biļetes "BezRindas.lv" internetā.*

Jēkabpils Tautas namā

26.12. plkst. 16.00 **Ziemassvētku eglīte – rotaļprogramma bērniem "Ciemos pie Ziemassvētku vecīša".** *Biļetes pasākuma norises vietā.*

12.01. plkst. 19.00 **kultūras projekts "Mana cilts". Xeny Dance Studio deju studijas koncerts. Xeny Dance Studio foto izstāde** (skatāma pasākuma dienā no plkst 18.00). Grafiti meistara performance (no plkst. 18.00). *Biļetes Jēkabpils Tautas nama kasē (Vecpilsētas laukums 3).*

Krustpils pilī

No 26.01. tēlnieka Laimoņa Blumberga piemiņai veltīta izstāde. *Biļetes Krustpils pilī.*

27.01. plkst. 11.00 **Ziepju gatavošanas darbnīca.** *Obligāta iepriekšēja pieteikšanās pa tālr. 27008136. Biļetes Krustpils pilī.*

3.02. plkst. 11.00 **Sveču gatavošanas darbnīca.** *Obligāta iepriekšēja pieteikšanās pa tālr. 27008136. Biļetes Krustpils pilī.*

Krustpils Vissvētās Trīsvienības Romas katoļu baznīcā

23.12. plkst. 17.00 **Krustpils kultūras centra jauktā kora "Noskaņa" Ziemassvētku koncerts "Ticot, mīlot un gaidot".** *Bez ieejas maksas.*

Jēkabpils novada Galvenajā bibliotēka

3.–30.01. informatīva izstāde "Eiro – Eiropas Savienības integrācijas un identitātes simbols".

3.–30.01. tematiska izstāde no Jāņa Akuratera muzeja.

3.–30.01. grāmatu izstāde "Vīrišķīgums. Maigums. Dzeja. Klāvs Elsbergs – 65".

3.–30.01. grāmatu izstāde "Liktenīgais gads".

Jēkabpils pilsētas bibliotēkā A. Pormaļa ielā 11

Fotocikls 2024 "Apturēts mirklis" (fotogrāfijas izstāde bibliotēkas foajē).

JNGB Bērnu un jauniešu nodaļā A. Pormaļa ielā 11

2.–31.01. grāmatu izstāde "Ziemai vajag sniegu".

2.–31.01. grāmatu izstāde "Laipni lūdzam Pūķu zemē".

10.01. plkst. 15.00 **lasīšanas veicināšanas nodarbība jaunākā skolas vecuma bērniem "Lasāmstunda".**

15.01. radošā darbnīca "Sveiks, Sniegavīr!"

20.01. plkst. 11.00–12.00 **nodarbību cikls pirmsskolas vecuma bērniem un vecākiem "Tādas tās lietas".**

JPB Izstāžu un tikšanās zālē Pasta ielā 39

15.–31.01. Barikāžu atceres diena. Fotogrāfijas izstāde logos Pasta ielā 39.

Līdz 17.01. Aivas Eņģevīres fotogrāfiju izstāde "Atrodi savu krāsu Jēkabpilī".

26.01. plkst. 16.00 **Parunāsim.** Fotogrāfija no laikraksta "Brīvā Daugava" arhīva /sarunu cikla "Pēta novadpētnieki" ietvaros/.

ĀBEĻOS

Ābeļu Tautas namā

23.12. plkst. 19.30 **Līgas Priedes un Andreja Grimma koncerts "Sapnis par baltu kuģi".**

23.12. plkst. 21.00 **Ziemassvētku balle ar grupu "Selos".** *Biļetes pasākuma norises vietā.*

15.01. plkst. 11.00 **J. Akuratera atceres pasākums.** Kopā ar bibliotēku, skolu un pašdarbības kolektīviem.

AKNĪSTĒ

Valdemāra Ancīša Aknīstes bibliotēkā

02.01.-31.01. fotogrāfa Māra Arbidāna fotogrāfiju izstāde "Laiks. Darbs. Cilvēki Ancenē 2023". *Bez ieejas maksas.*

ATAŠIENĒ

Atašienes Tautas namā "Annas sāta"

25.12. plkst. 18.00 **amatiermākslas kolektīvu Ziemassvētku koncerts.**

25.12. plkst. 22.00 **Ziemassvētku balle ar grupu "Laimes rats".** *Biļetes pasākuma norises vietā. Galdiņu rezervācija tālr. nr. 28805705.*

ASARĒ

Asares Tautas namā

16.12. plkst. 14.00 **Ziemassvētku ieskaņas koncerts. Guna un Andis Lenši, čelliste Maija Kalniņa.** *Bez ieejas maksas*

25.12. plkst. 21.00 **Ziemassvētku balle. Spēlē Ēriks Gruzniņš.** *Biļetes pieejamas pasākuma norises vietā.*

BIRŽOS

Biržu Tautas namā

23.12. plkst. 15.00 **Biržu TN amatierkolektīvu koncerts "Ir atkal Ziemassvētki"**

25.12. plkst. 21.00 **Ziemassvētku balle ar Jāni Vībantu (Vēja Runa) un Ilzi.** *Biļetes pieejamas pasākuma norises vietā (iepriekšpārdošanā lētāk).*

12.01. plkst. 18.00 **filma "Vietām gaidāms stiprs lietus".** *Biļetes pieejamas pasākuma norises vietā.*

14.01. plkst. 10.00 **ZOLĪTE.** *Pieteikšanās no plkst. 9.45. Bez maksas.*

19.01. plkst. 15.00–18.00 **Barikāžu laika atceres ugunskurs.**

DUNAVĀ/DIGNĀJĀ

Dunavas Tautas namā

26.12. plkst. 16.00 **trio "Inilla" Ziemassvētku koncerts "Nāk zvaigznes dvēseles vērt vaļā".** *Bez ieejas maksas*

Dignājas skolas zālē

22.12. plkst. 20.00 **Ziemassvētku koncerts un balle kopā ar kapellu "Digna"!** *Bez ieejas maksas.*

ELKŠŅOS

Elkšņu Tautas namā

25.12. plkst. 22.00 **Ziemassvētku balle kopā ar grupu "Brīvdiena".** *Biļetes pasākuma norises vietā*

GĀRSENĒ

Gārsenes Tautas namā

30.12. plkst. 22.00 **Vecgada groziņballe. Muzicē grupa "Ilūzija".** *Biļetes pasākuma norises vietā*

Gārsenes pils verandā

17.12. plkst. 13.00 **čellistes Maijas Kalniņas solokoncerts un tikšanās ar izstādes "Dvēseles stāsti" brīvmākslinieci Elitu Gudziševsku.** *Bez ieejas maksas*

27.11.–29.12. brīvmākslinieces Elitas Gudziševskas izstāde "Dvēseles stāsti". *Bez maksas.*

Gārsenes bibliotēkā

Janvārī Pūķa gada apsveikums bibliotēkas apmeklētājiem. Izstāžu cikla "Pastkartes no pagātnes" 1. izstāde "Ziema pastkartēs".

KALNA PAGASTĀ

Kalna Tautas namā

22.12. plkst. 20.00 **uzvedums "Nāca veci, nāca jauni".** *Bez ieejas maksas*

22.12. plkst. 22.00 **Ziemassvētku balle ar grupu "Ir variants".** *Biļetes pasākuma norises vietā.*

KŪKU PAGASTA ZĪLĀNOS

Zīlānu Tautas namā

20.12. plkst. 18.30 **kino seanss – vēsturiska viduslaiku drāma "Aptiekārs MELHIORS".** *Biļetes pasākuma norises vietā.*

Brīvdabas estrādē "Mārdadzis"

9.12. plkst. 17.00 **"Gaismu ceļojums", kad Ziemassvētku noskaņas ienāk pagastā.**

LEIMAŅOS

Leimaņu Tautas namā

9.12. plkst. 14.00 NVO konkursa **projekta "Tradicionālo seģeņu aušana" noslēguma pasākums.** Pasākuma viesi – jauktais vokālais ansamblis "TOMĒR" Anitas Gavares vadībā.

LONĒ

Lones Tautas namā

16.12. plkst. 14.00 **Riharda Saules koncertprogramma "Ziemas stāsti".** *Biļetes pasākuma norises vietā.*

13.01. plkst. 14.00 **pasākums bērniem, jauniešiem.** *Bez maksas*

MEŽĀRĒ

Mežāres Tautas namā

17.12. plkst. 15.00 **Jēkabpils krievu biedrības "Rodņik" koncerts "Tautasdziesma skan, tautastērps mirdz".** *Ieeja bez maksas.*

25.12. plkst. 22.00 **Ziemassvētku balle kopā ar Gunti Veitu.** *Biļetes pasākuma norises vietā.*

1.01. plkst. 01.00 **Jaungada nakts disko balle.** *Biļetes pasākuma norises vietā.*

13.01. Novada Teātru skate

Mežāres bibliotēkā

Līdz 05.01.2024. **Dzintras Siliņas radošo darbu izstāde.** *Bez maksas*

RITĒ

Rites Tautas namā

30.12. plkst. 22.00 **Vecgada balle kopā ar grupu "Sikspārnis".** *Biļetes pasākuma norises vietā*

RUBEŅOS

Rubenes Tautas namā

29.12. plkst. 19.30 **Vecgada koncerts "Nāk un mainās gads aiz gada".** Piedalās Rubenes TN amatiermākslas kolektīvi. *Bez ieejas maksas*

29.12. plkst. 21.00 pēc koncerta – **Vecgada balle. Spēlē grupa "Ilūzija".** *Biļetes pasākuma norises vietā. Galdiņus rezervācija 26478498 (Inta)*

20.01. plkst.14.00 **Teātru saspēle "Kaimiņu būšana".** Piedalās Rubenes TN amatierteātris "Kumode" un viesu kolektīvi. *Biļetes pasākuma norises vietā*

Rubeņu bibliotēkā

4.–31.01. Rubenes pagasta pārvaldes zālē **mākslinieces Intas Jakovļevas gleznu izstāde.** *Bez ieejas maksas*

SALĀ

Salas ciema birzītē

17.12. plkst. 11.00 **Bluķa vilkšana.** *Sadarbībā ar biedrību "Holista"*

Salas Tautas namā

20.12. plkst. 17.00 **Polimēra krūzīšu darbnīca jauniešiem.** *Organizē Jēkabpils Bērnu un jauniešu centrs. Iepriekšēja pieteikšanās pa tālr. 25712909*

20.12. plkst. 18.00 **Cēsu Mazā teātra izrāde "Andersena pasakas Ziemassvētkos".** *Biļetes Salas Tautas nama administrācijā biļešu tirdzniecības laikos*

31.12. plkst. 22.00 **Jaunā gada sagaidīšanas balle kopā ar grupu "Ilūzija".** *Galdiņu rezervācija zvanot pa tālr. 20233947 (darba dienās līdz plkst. 19.00) vai Salas Tautas nama administrācijā biļešu tirdzniecības laikos.*

20.01. plkst. 18.00 **Barikāžu atmiņu brīdis un ugunskura iedegšana.** *Bez ieejas maksas*

12.01. plkst. 19.00 **Sveču liešanas meistardarbnīca.** *Vietu skaits ierobežots! Iepriekšēja pieteikšanās pa tālruni 20233947. Bez ieejas maksas.*

Salas bibliotēkā

2.–26.01. Pērlīšu gleznu izstāde "Krāsu spēļu mirkļi". Gundegas Brūniņas, Ingūnas Vīksnas radošie darbi / No cikla novada radošie cilvēki/. *Bez maksas.*

10.01. plkst. 10.00–11.30 **"Stāsta nozīme cilvēka dzīvē"** / Tikšanās ar Māru Bitāni. Stāstu lasījums. Piedalās Salas vidusskolas 11. klase. *Bez maksas.*

12.01. plkst. 9.15 Salas vidusskolas 2.a klasei **lasījums no A. Volhovskas grāmatas "Melleņu lācis". Radošā darbnīca "Krāsainais sniegavīrs".** *Bez maksas.*

SĒLPILĪ

Sēlpils Tautas namā

16.12. plkst. 18.00 **koru un vokālo ansambļu koncerts "Ziemassvētkus gaidot".**

2.–30.01. Liepājas mākslinieka Alda Kļaviņa foto izstāde "No pastaigu dienasgrāmatas"

SPUŅĢĒNOS

Spuņģēnu Tautas namā

26.12. plkst. 11.00 **Ziemassvētku vecītis viesojas bērnu radošajā darbnīcā.**

30.12. plkst. 19.00 **Vecgada koncerts ar Ditas Lūriņas-Eglienas un Ulda Marhileviča piedalīšanos "Vēl mirkli padomā par mani".** *Biļete iepriekšpārdošanā Spuņģēnu TN zvanot pa tel.nr. 26607259.*

30.12. plkst. 22.00 **Groziņballe ar grupu "Ginc un ES".** *Biļetes iepriekšpārdošanā Spuņģēnu TN zvanot pa tel. nr. 26607259.*

13.01. plkst. 22.00 **Jaungada groziņballe kopā ar grupu "Galaktika".** *Biļetes pasākuma norises vietā.*

VARIEŠOS

Pie pagasta pārvaldes ēkas

29.12. plkst. 19.00 **pagasta amatiermākslas kolektīvu un viesu Vecgada koncerts.** *Bez ieejas maksas.*

29.12. plkst. 22.00 **Vecgada deju vakars kopā ar Kristīni un Alvi.** *Biļetes pasākuma norises vietā.*

VIESĪTĒ

Viesītes Kultūras centrā "Sēlija"

17.12. plkst.14.00 **Jaunjelgavas amatierteātra izrāde H. Paukšs "Muitnieka Māja".** Režisors Kārlis Lišmanis. *Biļetes pasākuma norises vietā.*

25.12. plkst.15.00 **koncerts "Ziemassvētku ceļojums mūzikā".** Koncertprogrammā piedalās: Dainis Skutelis, Anmary, Andris Ābelīte un pianists Juris Kristons. *Biļetes www.bilesuparadize.lv un Viesītes KC.*

26.12. plkst. 11.00 **Ziemassvētku eglīte–rotaļprogramma bērniem "Ciemos pie Ziemassvētku vecīša".** *Sadarbībā ar Bērnu centru PALLA svētkos piedalīsies Olafs, suņuks Čeiss, Pirātu meitene, Rūķene un Ziemassvētku vecītis! Informācija un pieteikšanās līdz 20.12. zvanot pa tālr. 26513349.*

1.01. plkst. 01.00–05.00 **Jaunā gada svētku balle kopā ar grupu "Reflection"** no Skrīveriem. *Galdiņu rezervācija un biļešu iepriekšpārdošana līdz 28.12., zvanot pa tālr. 26513349.*

6.01. plkst. 18.00 **Stand-up komēdija "Stāstīšu jokus"** – komiķis Maksims Trivaškevičs. *Biļetes pasākuma norises vietā.*

Viesītes bibliotēkā

3.–15.01. Literāra izstāde "Latviešu dzejniekam Klāvam Elsbergam – 65".

3.–15.01. Literāra izstāde "Latviešu rakstniekam Jānim Lejiņam – 70".

VĪPĒ

Vīpes Tautas namā

30.12. plkst. 22.00 **Vecgada groziņballe kopā ar grupu "Selos".** *Biļetes pasākuma norises vietā.*

ZASĀ

Zasas Tautas namā

23.12. plkst. 17.00 Zasas TN **amatierkolektīvu Ziemassvētku koncerts.** *Ieeja bez maksas.*

23.12. plkst. 22.00 **Ziemassvētku ieskaņas balle ar grupu "Perlamutrs".** *Biļetes pasākuma norises vietā.*

PASĀKUMU PLĀNĀ IESPĒJAMAS IZMAIŅAS UN PAPILDINĀJUMI. Pasākumu laikā var tikt veikta fotografēšana un filmēšana publicitātes nolūkos.

JĒKABPILS PILSĒTAS BIBLIOTĒKĀ

1.–23.12. Jēkabpils pilsētas bibliotēkas foajē (A. Pormaļa ielā 11) **tematiskais plakāts "Adventes laiks"**

1.–30.12. Jēkabpils pilsētas bibliotēkas Novadpētniecības lasītavā (Pasta ielā 39) **Notikumi Jēkabpilī. Decembris** /informatīvs plaukta izstāžu cikls/

4.–22.12. Jēkabpils pilsētas bibliotēkas Bērnu un jauniešu apkalpošanas nodaļā (A. Pormaļa ielā 11) **radošās darbnīcas "Ziemassvētkus gaidot"**

4.–30.12. Jēkabpils pilsētas bibliotēkas abonementā (A. Pormaļa ielā 11) grāmatu izstāde **"Noķert Ziemassvētku sajūtu!"**

4.–30.12. Jēkabpils pilsētas bibliotēkas Bērnu un jauniešu apkalpošanas nodaļā (A. Pormaļa ielā 11) grāmatu izstāde **"Balti nāca Ziemassvētki"**

4.–30.12. Jēkabpils pilsētas bibliotēkas Bērnu un jauniešu apkalpošanas nodaļā (A. Pormaļa ielā 11) grāmatu izstāde "Rakstnieka Jura Zvirgzdiņa piemiņai"

4.12.–8.01. Jēkabpils pilsētas bibliotēkas Interneta un periodikas lasītavā (A. Pormaļa ielā 11) **Jaungada kartīšu izstāde "Jaunais gads pastkartēs"** (no Māras Gaigalnieces krājuma)

9.12.–17.01. Jēkabpils pilsētas bibliotēkas Izstāžu un tikšanās zālē (Pasta ielā 39) **Aivas Eņģevīres fotogrāfiju izstāde "Atrodi savu krāsu Jēkabpilī"**

Kultūras lappuses sagatavoja Jēkabpils novada Kultūras pārvalde

Atklāta Jēkabpils Ziemassvētku egle

Pirmajā adventē Jēkabpils pilsētā bija jūtama īpaša gaisotne – šogad pilsētu caurvij Ziemassvētku meža tēma un 3. decembrī Jēkabpils Vecpilsētas laukumā kopā ar domes priekšsēdētāju Raivis Ragainis, kā arī Ziemassvētku tēliem, skanot dziesmām un dejām, tika atklāta svētku egle! Pasākuma apmeklētājiem bija iespēja iegādāties kādu gardumu "Saldumu tirdziņā", kā arī nosūtīt vēstuli Ziemassvētku vecītim.

Adventes tirdziņi Jēkabpilī

Jēkabpilī, sākoties Adventes laikam, katru svētdienu laikā no 14.00 līdz 18.00 Vecpilsētas laukumā notika tematiskie Adventes tirdziņi un koncerti. Pirmajā adventē notika "Saldumu tirdziņš" un tika iedegta lielā svētku egle. Savukārt 10.decembrī norisinājās "Tautu tradīciju tirdziņš" un tā apmeklētājus priecēja koncerts "Ceļojums tautu tradīcijās", kurā piedalījās Jēkabpils mazākumtautību kolektīvi un Jēkabpils novada folkloras kopas.

Savukārt trešajā adventē, 17. decembrī, aicinām uz "Dāvanu tirdziņu" un koncertu "Sajūti Ziemassvētkus", kurā piedalīsies Jēkabpils bērnu amatiermākslas kolektīvi un KKC jauktais ansamblis "Vakarvējš".

Ziemassvētku eglīšu atklāšanas pasākumi Jēkabpils novadā

Šogad Jēkabpils novadā Ziemassvētku eglītes iemirdzējās 19 dažādās vietās: Aknīstes multifunkcionālajā laukumā, pie Elkšņu Tautas nama, Jēkabpilī, Vecpilsētas laukumā, pie Gārsenes Tautas nama, pie Sēlpils Tautas nama, pie Lones pagasta pārvaldes, pie Viesītes kultūras centra "Sēlija", pie Salas pagasta pārvaldes, pie Vīpes Tautas nama, Pie Atašienes pagasta pārvaldes, Zīlānos, brīvdabas estrādē "Mārdadzis", pie Mežāres Tautas nama, Rubenē, Saules skvērā, pie Rites Tautas nama, pie Variešu pagasta pārvaldes, pie Dignājas skolas, pie Dunavas Tautas nama, pie Ābeļu Tautas nama un pie Biržu Tautas nama. Šogad vairākas eglītes iedegās tieši pirmajā adventē, simbolizējot gaismu un mieru.

Jēkabpils novada kultūrvietās tradicionāli Ziemassvētku gaidīšanas laikā un Ziemassvētkos decembrī turpina notikt amatiermākslas kolektīvu koncerti, dažādas radošās darbnīcas, kā arī svētku balles un koncerti.

Jēkabpils novada Kultūras pārvalde vēl gaišu Ziemassvētku gaidīšanas laiku, baltus un mierpilnus Ziemassvētkus un notikumiem bagātu Jauno 2024. gadu!

Viesīte

Sala

Sēlpils

Gārsene

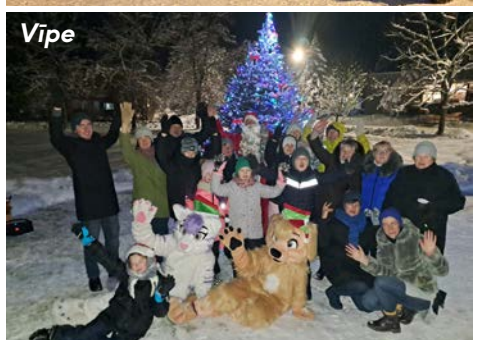
Vīpe

SPORTA NOTIKUMI DECEMBRĪ/JANVĀRĪ

JĒKABPILĪ

15.12. plkst. 20.00 Sporta hallē **Aizdevums.lv Reģionālā basketbola līga** *Jēkabpils SC/Sedumi – BK Smiltene/BJSS*

15.12. plkst. 20.00 Jēkabpils ledus hallē **Jēkabpils novada atklātais čempionāts hokejā,** 2. līga *HK Baltu lūši – HK Feniksas*

16.12. plkst. 11.00 Jēkabpils ledus hallē **hokeja turnīrs vecmeistariem 60+**

17.12. plkst. 10.00 Jēkabpils stadiona šaha zālē (tribīņu ēkā) **IADC-AUSMA zolītes turnīrs 2023,** 3. kārta. *Info. Valdis, t. 28311319*

17.12. plkst. 11.00 Jēkabpils ledus hallē **"Rīts uz slidām" – ģimeņu slidošana**

17.12. plkst. 15.30 Jēkabpils ledus hallē **Jēkabpils novada atklātais čempionāts hokejā,** 1. līga *HK Madona – HK Kalupe*

20.12. plkst. 20.00 Jēkabpils ledus hallē **Jēkabpils novada atklātais čempionāts hokejā,** 1. līga *HK Logi un Durvis – HK Sēļi*

22.12. plkst. 20.00 Jēkabpils ledus hallē **Jēkabpils novada atklātais čempionāts hokejā,** 1. līga *HK Kalupe – HK Madona*

29.12. plkst. 20.00 Jēkabpils ledus hallē **Jēkabpils novada atklātais čempionāts hokejā,** 2. līga *HK Logi un Durvis 2 – HK Jēkabpils 50+*

31.12. plkst. 12.00 Mežaparkā **"Vecgada skrējiens" ar Tomasu** *(dalības maksa ziedojums patversmei)*

5.01. plkst. 20.00 Jēkabpils ledus hallē **Jēkabpils novada atklātais čempionāts hokejā,** 2. līga *HK Feniksas – HK Sēļi 2*

6.01. plkst. 10.00 Jēkabpils stadiona šaha zālē **JSC balvu izcīņa šahā**, *A Turnīrs*

6.01. plkst. 10.00 Jēkabpils 3. vsk. manēžā **Jēkabpils novada atklātās sacensības vieglatlētikā telpās "Daugava 2024"**

6.01. plkst. 13.30 Jēkabpils ledus hallē **Jēkabpils novada atklātais čempionāts hokejā,** 2. līga *HK Jēkabpils 50+ – HK Logi un Durvis 2*

6.01. plkst. 16.00 Jēkabpils ledus hallē **Jēkabpils novada atklātais čempionāts hokejā** 1. līga *HK Sēļi – HK Jēkabpils*

6.01. plkst. 17.00 Sporta namā **telpu futbols,** Virslīga *Jēkabpils – Madona*

7.01. plkst. 10.00 Sporta namā **Jēkabpils novada atklātais čempionāts telpu futbolā,** 6.kārta

12.01. plkst. 17.00 Jēkabpils stadiona šaha zālē **JSC balvu izcīņa šahā,** *B Turnīrs*

12.01. plkst. 20.00 Jēkabpils ledus hallē **Jēkabpils novada atklātais čempionāts hokejā,** 1. līga *HK Kalupe – HK Sēļi*

12.01. plkst. 18.00 Mežaparkā **slēpošanas pasākums "Vakars uz slēpēm"**

13.01. plkst. 10.00 Salas vsk. sporta zālē **Jēkabpils novada individuālais (slēgtais) čempionāts novusā**

14.01. plkst. 11.00 Jēkabpils ledus hallē **Ģimeņu rīts uz slidām**

15.01. plkst. 20.00Jēkabpils ledus hallē **slidošanas sacensības "Ātrās slidas"**

JĒKABPILS NOVADA TERITORIJĀ

6.01. plkst. 10.00 Zasas TN **Jēkabpils novada 2024. g. "Zolītes" čempionāts,** *1. posms (kopā 5 posmi)*

6.01. plkst. 10.00 Vīpē **pārgājiens**

ATVĒRTIE TRENIŅI

Jēkabpils

Pirmdienās, piektdienās plkst. 9.20–10.20 Jēkabpils sporta hallē **pilates, grupu treniņi.** *Info Marina, t. 27270282. Dalība ar maksas abonementu*

Otrdienās, ceturtdienās plkst. 17.00–18.00 Jēkabpils sporta hallē **pilates, grupu treniņi.** *Info Marina, t. 27270282. Dalība ar maksas abonementu*

Jēkabpils novada teritorijā

Otrdienās, ceturtdienās plkst. 19.00–21.00 Aknīstes vidusskolas sporta zālē **treniņi volejbolā**

Pirmdienās, trešdienās plkst. 18.00–20.00 Aknīstes vidusskolas sporta zālē **treniņi 3x3 basketbolā**

Pirmdienās, otrdienās un ceturtdienās plkst. 18.00–21.00 Gārsenes Tautas namā **atvērtie treniņi novusā, badmintonā, galda tenisā, trenažieru zālē.** *Inform. pa tālr. 20034392 (Ričards)*

Pirmdienās, ceturtdienās plkst. 20.00 Salas vidusskolas sporta zālē **funkcionālās vingrošanas nodarbības visiem.** *Inform. pa tālr. 26341972 (Pēteris). Nodarbības ar dalības maksu, skolēniem – bez maksas.*

Otrdienās, ceturtdienās plkst. 18.30 Salas vidusskolas sporta zālē **novusa atklātie treniņi.** *Inform. pa tālr. 26475798 (Ivars Puida). Nodarbības ar dalības maksu.*

Pirmdienās, ceturtdienās plkst. 19.00 Viesītē, Sēlijas sporta skolas zālē **atvērtais Mamanet treniņš sievietēm.** *Inform. pa tālr. 26530446 (Jolanta)*

Piektdienās plkst. 11.00 Viesītē kultūras centra "Sēlija" 2. stāvā **vingrošana senioriem.** *Inform. pa tālr. 26530446 (Jolanta)*

Tautas sporta aktivitātēm Jēkabpils novadā sekot līdzi Jēkabpils Sporta centra mājas lapā. www.jekabpilssc.lv

Jēkabpils novada dzimtsarakstu nodaļu statistika no 1.01.2023. līdz 30.11.2023.

DZIMŠANA	LAULĪBA	MIRŠANA
267	173	637

Izdevējs Jēkabpils novada pašvaldība, bezmaksas informatīvais tālrunis 80205008.
Izdevumu sagatavoja
Sabiedrisko attiecību un digitālās komunikācijas nodaļa, tālrunis 65207318.
Elektroniski pieejams www.jekabpils.lv
Foto: Jānis Lācis, Sabiedrisko attiecību un digitālās komunikācijas nodaļa