#03

JĒKABPILS NOVADA Vēstis

JĒKABPILS NOVADA PAŠVALDĪBAS INFORMATĪVAIS IZDEVUMS

Nr. 3 (21) MARTS'2023 / Nākamais numurs iznāks 14.04.2023.

JĒKABPILS, AKNĪSTES, VIESĪTES PILSĒTAS, AKNĪSTES, ASARES, ATAŠIENES, ĀBEĻU, DIGNĀJAS, DUNAVAS, ELKŠŅU, GĀRSENES, KALNA, KRUSTPILS, KŪKU, LEIMAŅU, MEŽĀRES, RITES, RUBENES, SALAS, SAUKAS, SĒLPILS, VARIEŠU, VIESĪTES, VĪPES, ZASAS PAGASTI

Novadā nenotiks skolu slēgšana vai apvienošana

2. lpp. ›

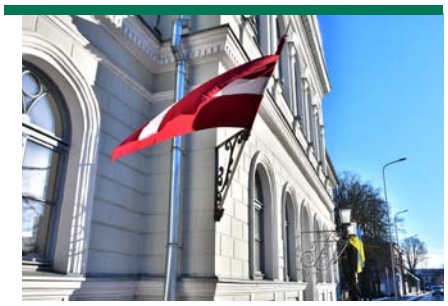

Izsludināts projektu konkurss biedrībām

2. lpp. ›

Kādas ieceres plānotas novada teritorijā

5.–7. lpp. ›

Par Lieldienu un citiem pasākumiem aprīlī

14.–16. lpp. ›

Apstiprināts Jēkabpils novada pašvaldības budžets 2023. gadam

28. februārī Jēkabpils novada domes sēdē apstiprināja saistošos noteikumus "Par Jēkabpils novada pašvaldības budžetu 2023. gadam". Jēkabpils novada pašvaldības budžeta ieņēmumi kopumā plānoti 62 miljoni 227 tūkstoši 252 eiro. Izdevumi plānoti 82 miljoni 798 tūkstoši 891 eiro. Pēc apstiprināšanas Jēkabpils novada domes priekšsēdētājs Raivis Ragainis sacīja:

"Pašvaldības 2023. gada budžets ir sabalansēts un izpildāms. Sekosim līdzi plānotā budžeta izpildei. Iespējams, pēc valsts budžeta apstiprināšanas maijā varētu būt pirmie budžeta grozījumi. Katrā ziņā šis ir budžets, ar kuru varam izdarīt daudzus plānotos darbus gan Jēkabpils pilsētā, gan Aknīstē un Viesītē, pagastos un pārējā novada teritorijā."

2023. gada pašvaldības budžets veidots, balstoties uz Jēkabpils novada domes iepriekš apstiprinātajām budžeta prioritātēm:

- pašvaldības līdzfinansējuma un priekšfinansējuma nodrošināšana Eiropas Savienības fondu, pašvaldības vai piesaistīto kredītlīdzekļu finansēto investīciju projektu realizācijai;
- sociālā atbalsta pasākumu nodrošināšana sociāli mazaizsargāto iedzīvotāju grupām;
- energotaupības un energoefektivitātes pasākumu veikšana pašvaldības ēkās un publiskajā infrastruktūrā.

Ar detalizētu informāciju par budžetu var iepazīties Paskaidrojuma rakstā izdevuma 4.–7. lappusē. Pilnā apjomā Paskaidrojuma rakstu var lasīt www.jekabpils.lv sadaļā Pašvaldība, Budžets.

Saistošie noteikumi stājās spēkā nākamajā dienā pēc to izsludināšanas oficiālajā izdevumā "Latvijas Vēstnesis".

Sabiedrisko attiecību un digitālās komunikācijas nodaļa

Stājušies spēkā noteikumi par vienreizēja pabalsta piešķiršanu mājoklim, ja tas cietis katastrofā

Š.g. 4. martā stājušies spēkā Jēkabpils novada domes saistošie noteikumi Nr. 4 "Saistošie noteikumi par vienreizēja pabalsta piešķiršanas kārtību dzīvojamās telpas vai dzīvojamās mājas remontam, ja mājoklis ir cietis terora akta, stihiskas nelaimes, avārijas vai citas katastrofas rezultātā". Saistošos noteikumus 28. februāra sēdē apstiprināja Jēkabpils novada dome. Pēc lēmuma pieņemšanas noteikumi nosūtīti saskaņošanai ar Vides aizsardzības un reģionālās attīstības ministriju un saņemts saskaņojums bez iebildumiem.

Saistošie noteikumi nosaka kārtību, kādā pašvaldība piešķir vienreizēju pabalstu, kā arī nosaka šī pabalsta apmēru personas īrētās vai īpašumā esošās dzīvojamās telpas vai dzīvojamās mājas (turpmāk arī mājoklis) remontam, kas terora akta, stihiskas nelaimes, avārijas vai citas katastrofas (turpmāk – katastrofas) rezultātā cietis, bet ir atjaunojams. Pabalstu piešķir par katastrofā cietušu mājokli, kas atbilst šādiem nosacījumiem:

- mājoklis ir personas īrēts vai īpašumā esošs;
- mājoklis ir atjaunojams;
- persona šajā mājoklī ir deklarējusi savu dzīvesvietu;
- personai Jēkabpils novada pašvaldības administratīvajā teritorijā nepieder cits dzīvošanai derīgs mājoklis.

Turpinājums 3. lpp. ›

Salas pagastā viesojās Latvijas pašvaldību izpilddirektori

3. martā Jēkabpils novada Salas Tautas namā notika Latvijas Pašvaldību izpilddirektoru asociācijas (LPIA) sanāksme.

Sanāksmi atklāja Jēkabpils novada priekšsēdētājs Raivis Ragainis, kurš pateicās par Jēkabpils novadam doto iespēju uzņemt visu pašvaldību izpilddirektorus, kā arī veltīja paldies vārdus izpilddirektoriem par viņu darbu pašvaldībās un veiksmīgo sadarbību. R. Ragainis uzsvēra, ka tikšanās reizēs būtiski ir dalīties ar pašvaldību pieredzi, norādot, ka šoreiz Jēkabpils novada pašvaldības pārstāvji dalīsies ar gada sākumā piedzīvoto plūdu pieredzi novada teritorijā.

Turpinājumā novada prezentāciju sniedza Jēkabpils novada pašvaldības izpilddirektors Uldis Skreivers, iepazīstinot ar pašvaldības aktualitātēm novada attīstības projektos un izglītības, kultūras, sociālo un citām jomām.

Sanāksmes ievaddaļā par aktuālāko LPIA valdes informāciju informēja LPIA priekšsēdētājs Uģis Fjodorovs. Sanāksmes turpinājumā tika pārrunāti daudzi citi aktuāli jautājumi: par sagatavošanos XXVII Vispārējo Latviešu Dziesmu un XVII Deju svētkiem, par pašvaldību uzdevumiem valsts aizsardzības jautājumos, ārkārtas situāciju novēršanas (mazināšanas) pasākumiem un katastrofu pārvaldību.

Tika runāts arī par VARAM lomu katastrofu pārvaldībā, normatīvo aktu regulējumu un praktisko Jēkabpils novada pieredzi šajos jautājumos, par ko informēja Jēkabpils novada Attīstības pārvaldes vadītājs Ilmārs Luksts. Pēcpusdienā pašvaldību izpilddirektori apskatīja Jēkabpils pilsētas aizsargdambi, kā arī šūšanas uzņēmumu SIA "GEFA Latvija" un Krustpils pili.

Sabiedrisko attiecību un digitālās komunikācijas nodaļa

Skolu apvienošana vai slēgšana novadā šogad nenotiks

Jau laikus domājot par nākamo mācību gadu, Jēkabpils novada vadība nolēmusi, ka šogad nevienа pašvaldības izglītības iestāde Jēkabpils novadā netiks slēgta vai apvienota ar citu.

Izvērtējot skolēnu skaitu novada izglītības iestādēs, šī gada sākumā Jēkabpils novada pašvaldības priekšsēdētāja vietnieks izglītības un kultūras jautājumos Alfons Žuks kopā ar Izglītības pārvaldi veicis sarunas ar vairāku Jēkabpils novada skolu direktoriem, pārvaldēm un vecākiem par iespējamo skolu reorganizāciju.

Šobrīd salīdzinoši mazākais skolēnu skaits ir Dignājas pamatskolā – uz 01.09.2022. 36 skolēni (+28 pirmsskolā) un Rubeņu pamatskolā – 54 skolēni (+33 pirmsskolā). Ja nolemtu veikt reorganizāciju, Dignājas pamatskolu varētu apvienot ar Ābeļu pamatskolu un Rubeņu pamatskolu ar Zasas vidusskolu. Kā informēja Izglītības pārvalde, tādā veidā būtu lielākas iespējas nodrošināt gan izglītības programmu izpildi, gan ekonomēt mērķdotāciju līdzekļus.

Kā skaidro A. Žuks: **"Uzklausot skolu, skolēnu vecāku un pagasta pārvaldes argumentus, kā arī redzot, kāda ir nostāja Izglītības ministrijā, nolemts šogad nevienu skolu neapvienot. Šobrīd arī nav zināms, kāda nākotne sagaida vidusskolas – kamēr valdībā nav skaidra redzējuma par skolu tīklu valstī, nav prātīgi kādu skolu novadā reorganizēt."**

Sabiedrisko attiecību un digitālās komunikācijas nodaļa

Līdz 27. martam nevalstiskās organizācijas aicinātas iesniegt projektu pieteikumus

Jēkabpils novada pašvaldība no 2. marta līdz 27. martam plkst. 12.00 aicina nevaldības organizācijas (NVO) izstrādāt un iesniegt savas idejas 2023. gada NVO projektu konkursam.

Vēršu uzmanību, ka pērn ir uzlabots "Nolikums par kārtību, kādā nevalstiskās organizācijas iesniedz projektus konkursam"! Lai gan pamatā nosacījumi par to, kādas idejas konkursā tiks atbalstītas un kādiem kritērijiem ir jāatbilst NVO, kas piesaka projektu, ir saglabājušies, nolikumu noteikti jāpārlasa! Novada teritorijā strādājošās NVO projektu pieteikumus šogad var iesniegt arī nedodoties uz Jēkabpili – to var izdarīt visos Klientu apkalpošanas centros (nolikuma 4. punkts). Protams, ar e-parakstu pieteikumus joprojām var iesniegt elektroniski, nosūtot uz e-pasta adresi: pasts@jekabpils.lv .

Precizēti vērtēšanas kritēriji, projekta pieteikuma tabula, publicitātes prasības un noteikts, ka kārtējā konkursā katrai NVO tiek atbalstīts tikai viens projekta pieteikums. Ja budžeta līdzekļi atļaus, kārtējā gada laikā tiks izsludināts arī otrs projektu konkurss. Ja projektā plānota sadarbība ar Jēkabpils novada pašvaldības iestādēm vai struktūrvienībām, obligāti pievienojams to rakstisks apliecinājums, un līdzīgi arī – ja sadarbība plānota ar citu NVO.

Izstrādājot budžetu, jāņem vērā, ka projekta administratīvās izmaksas (projekta vadītāja un grāmatveža atalgojums, ar to saistītās kancelejas preču iegāde u.c. administratīvās izmaksas) nedrīkst pārsniegt 20 % no kopējā projekta finansējuma. Piesaistīto darbinieku un ekspertu CV projekta pieteikumam NAV jāpievieno – tabulas 6. punktā ir tikai jānorāda iesaistīto speciālistu vārds, uzvārds un īss līdzšinējās pieredzes apraksts. Vienam projektam pieejamais finansējums ir līdz 1000 EUR. Tāpat projektu iecerei jāatbilst vismaz vienai nolikumā noteiktajai prioritātei.

NVO konkursa nolikums pieejams Jēkabpils novada pašvaldības mājas lapā: www.jekabpils.lv sadaļā Pašvaldība, Normatīvie akti, Nolikumi, Nolikums par kārtību, kādā nevalstiskās organizācijas iesniedz projektus konkursam.

Visi neskaidrie jautājumi risināmi, sazinoties ar novada pašvaldības Attīstības pārvaldes referentu NVO darbības jautājumos pa tālr. nr. 25670407 vai e-pastā agita.pleiko@jekabpils.lv pēc 13. marta.

Agita Pleiko,
Jēkabpils novada Attīstības pārvaldes referents
NVO darbības jautājumos

Veic izmaiņas pašvaldības ceļu un ielu pārvaldīšanas nolikumā

Janvāra beigās Jēkabpils novada dome sēdē nolēma izdarīt grozījumus Jēkabpils novada pašvaldības ceļu un ielu pārvaldīšanas nolikumā. Izmaiņas tika veiktas, jo Nolikumā bija nepieciešams paredzēt ceļu un ielu lietošanas kārtību, nosakot gadījumus, kad tiek veikti ielu ikdienas uzturēšanas darbi un ārkārtas uzturēšanas darbi, kā precizēti ielu klašu apstiprināšanas termiņi. Nolikumā arī noteikts, ka ielu uzturēšanas klases ziemas sezonai (no 16. oktobra līdz 15. aprīlim) un vasaras sezonai (no 16. aprīļa līdz 15. oktobrim) nosaka Attīstības pārvalde, saņemot informāciju par satiksmes intensitāti no pagastu pārvaldēm. Pašvaldības ielu ikdienas uzturēšanas darbu veikšanu un kontroli ārpus Jēkabpils pilsētas nodrošina pagastu pārvalžu vadītāji.

Ielu tehnisko apsekošanu veic Attīstības pārvalde un pagastu pārvaldes atbilstoši normatīvajos aktos noteiktajam, ņemot vērā pastāvīgos un mainīgos laikapstākļus, ielu uzturēšanas klases un noteikto apsekošanas biežumu.

Nolikums arī paredz, ka ielu ārkārtas uzturēšanas darbi veicami pēc dabas stihijām – vētrām, sniegputeņiem, lietavām; pēc satiksmes negadījumiem, ja tiek piesārņots ielas segums, kas var apdraudēt satiksmes drošību.

Informāciju par to, ka uz konkrētām ielām tiek aizliegta vai ierobežota transporta līdzekļu satiksme, pirms aizlieguma vai ierobežojuma spēkā stāšanās ievieto pašvaldības mājaslapā internetā www.jekabpils.lv."

Ar pilnu nolikuma tekstu var iepazīties pašvaldības mājas lapā www.jekabpils.lv sadaļā Pašvaldība, Nolikumi.

Sabiedrisko attiecību un digitālās komunikācijas nodaļa

Informācija nekustamā īpašuma nodokļa maksātājiem

Jēkabpils novada pašvaldība ir nosūtījusi nekustamā īpašuma nodokļa maksātājiem maksāšanas paziņojumus par aprēķināto nekustamā īpašuma nodokli 2023. gadam.

Gadījumā, ja nodokļa maksātājs nav saņēmis maksāšanas paziņojumu līdz kārtējā gada 15. februārim, viņa pienākums ir mēneša laikā rakstveidā par to informēt pašvaldību.

Attiecīgi, ja nodokļa maksātājs nav deklarējis savu dzīvesvietu Dzīvesvietas deklarēšanas likumā noteiktajā kārtībā vai aktivizējis e-adreses kontu, kā arī nav informējis pašvaldību par savu pasta adresi vai e-pasta adresi, uz kuru jānosūta maksāšanas paziņojumu, maksāšanas paziņojums netiek nosūtīts, bet nodokļa aprēķins stājas spēkā taksācijas gada 22. martā.

Nekustamā īpašuma nodokli (NĪN) par zemi un mājokli aprēķina uz gadu, un tas tiek sadalīts četros maksājumos: 2023. gadā NĪN noteikti šādi maksāšanas termiņi: 31. marts, 15. maijs, 15. augusts, 15. novembris. Maksājumu var veikt gan pa daļām norādītajos termiņos, gan arī avansa veidā, līdz pirmajam maksājuma termiņam – 31. martam – samaksājot visu summu.

Nekustamā īpašuma nodokli var samaksāt:

- SIA "MAXIMA Latvija" veikalu kasēs un VAS "Latvijas pasts" nodaļās ar bankas maksājuma karti, vai skaidras naudas veidā. Veicot NĪN samaksu, kasierim jāuzrāda maksāšanas paziņojums, kurā iestrādāts svītrkods. Pakalpojumam tiek piemērota pakalpojuma sniedzēja komisijas maksa;
- jebkurā Jēkabpils novada pagasta pārvaldē klientu apkalpošanas speciālista darba laikā. Klientu apkalpošanas speciālistu kontakti, apskatāmi Jēkabpils novada pašvaldības mājas lapā: www.jekabpils.lv/lv/klientu-apkalposana;
- savā internetbankā vai banku filiālēs;
- portālos www.epakalpojumi.lv , www.latvija.lv (pakalpojums "Nekustamā īpašuma nodokļa apmaksa tiešsaistē");
- ar bankas norēķinu karti Klientu apkalpošanas nodaļā Brīvības ielā 120, Jēkabpilī, darba dienās plkst. 8.30–17.00.

Maksājuma mērķī precīzi jānorāda maksāšanas paziņojuma numurs vai personas zemes/ēkas konta numuri, vai īpašuma nosaukums ar kadastra numuru.

Aicinām nodokļu maksātājus izmantot iespēju saņemt savu NĪN maksāšanas paziņojumu uz e-pasta adresi. Pieteikties tā saņemšanai var:

- rakstot pašvaldībai uz e-pastu: pasts@jekabpils.lv;
- elektroniski pakalpojumu portālā www.epakalpojumi.lv sadaļā "Mans nekustamā īpašuma nodoklis";
- rakstot Jēkabpils novada pašvaldībai adresētu iesniegumu un nosūtot uz adresi: Brīvības iela 120, Jēkabpils, LV-5201 vai iesniedzot to klātienē Klientu apkalpošanās nodaļā, Brīvības ielā 120, Jēkabpilī.

Nodokļu maksātājiem, kuriem pašvaldība ir piešķīrusi trūcīgās vai maznodrošinātās personas statusu pēc maksāšanas paziņojuma nosūtīšanas, bet kuri nav iesnieguši pašvaldībai savu elektronisko e-pasta adresi, nodokļa maksāšanas paziņojums pēc pārrēķina veikšanas pa pastu netiks sūtīts, ja aprēķinātā nodokļa summa pēc atvieglojuma piešķiršanas būs mazāka par 7 EUR.

Jēkabpils novada pašvaldības
Finanšu ekonomikas nodaļa

Jēkabpils novadā tiek īstenoti trīs deinstitucionalizācijas projekti

Jēkabpils novada pašvaldība savā teritorijā īsteno trīs deinstitucionalizācijas (DI) projektus. Jēkabpils pilsētas teritorijā – projekts " Infrastruktūras izveide sabiedrībā balstītu sociālo pakalpojumu nodrošināšanai dzīvesvietā"; Aknīstes pilsētas teritorijā – projekts "Dienas aprūpes centra un grupu dzīvokļu izveide deinstucionalizācijas plāna īstenošanai Jēkabpils novada Aknīstes pilsētā un Asares pagastā"; Salas un Sēlpils pagastos – projekts "Pakalpojumu infrastruktūras attīstība deinstitucionalizācijas plānu īstenošanai Jēkabpils novada Salas un Sēlpils pagastos". DI projekta pamatmērķis ir izveidot infrastruktūru sociālo pakalpojumu nodrošināšanai konkrētām mērķa grupām.

Visi projektā plānotie sabiedrībā balstīti sociālie pakalpojumi ir izveidoti:

1. daudzfunkcionālais sociālo pakalpojumu centrs "Rosme" Jēkabpils pilsētā, kurā tiek sniegti sociālie pakalpojumi:

• dienas aprūpes centra pakalpojums pilngadīgām personām ar GRT (garīga rakstura traucējumiem). Dienas aprūpes centrs veic savu darbību ilggadīgi un nepārtraukti, taču tas tika pārreģistrēts pēc administratīvi teritoriālās reformas 12.05.2022.

• sociālās rehabilitācijas pakalpojumi bērniem ar FT (silto smilšu nodarbības un ārstniecīskās pedagoģijas (Montesori) pakalpojums). Tuvākā mēneša laikā tiks uzsākta pakalpojuma sniegšana.

• specializēto darbnīcu pakalpojums pilngadīgām personām ar GRT (rokdarbi, kokapstrāde, keramika). Specializēto darbnīcu pakalpojumi tika uzsākti 2022. gada decembrī.

2. grupu mājas "SAKA" pakalpojums pilngadīgām personām ar GRT Jēkabpils pilsētā. Grupu mājā tika uzsākta pakalpojuma sniegšana 2022. gada aprīlī.

Deinstucionalizācijas projekts Aknīstē

Projektā bija plānoti šādi sabiedrībā balstīti sociālie pakalpojumi:

• dienas aprūpes centrs 15 personām ar GRT Aknīstē;

• grupu dzīvoklis 6 personām ar GRT Aknīstē;

• grupu dzīvoklis 10 personām ar GRT Asares pagasta Ancenes ciemā.

2023. gada februārī Jēkabpils novada dome lēma atteikties no dienas aprūpes centra Aknīstē un grupu dzīvokļiem Ancenes ciemā, saglabājot grupu dzīvokli 5 personām ar GRT Aknīstes pilsētā. Šī gada laikā plānots uzsākt sniegt grupu mājas pakalpojumu pilngadīgām personām ar GRT Aknīstē.

Deinstucionalizācijas projekts Salas un Sēlpils pagastos

Šajā projektā tiks izveidoti divi pakalpojumi: Atelpas brīža pakalpojums Sēlpils pagasta "Līkumos" un Dienas aprūpes centra pakalpojums – Biržu ciemā.

Atbilstoši projektā plānotajam atelpas brīža pakalpojums bērniem ar funkcionāliem traucējumiem un pilngadīgām personām ar GRT būs pieejams pārbūvētajā Līkummuižas ēkā. Šobrīd notiek pakalpojuma sniegšanai nepieciešamā aprīkojuma piegādes. Pēc telpu aprīkošanas tiks veiktas secīgas darbības sociālo pakalpojumu reģistrēšanai Labklājības ministrijas sociālo pakalpojumu reģistrā.

Dienas aprūpes centra pakalpojums pilngadīgām personām ar GRT būs pieejams Biržos, ēkā Biržu ielā 12, 2. stāvā. 2022. gadā Jēkabpils novada dome nolēma atteikties no ģimeniskai videi pietuvināta pakalpojuma bērniem, tā vietā veidojot dienas aprūpes centru. Pašlaik būvdarbi ir pabeigti un izsludināts iepirkums pakalpojuma sniegšanai nepieciešamā aprīkojuma iegādēm.

Šī gada laikā plānots uzsākt sniegt dienas aprūpes centra Biržos pakalpojumu pilngadīgām personām ar GRT un atelpas brīža pakalpojumu Sēlpils pagastā, un bērniem, kuriem noteikta invaliditāte un ir Veselības un darbspēju ekspertīzes ārstu valsts komisijas izsniegts atzinums par īpašas kopšanas nepieciešamību saistībā ar smagiem funkcionāliem traucējumiem, kā arī pilngadīgām personām ar GRT.

Ministru kabineta noteikumi nosaka, ka pašvaldībai jānodrošina izveidotie sociālie pakalpojumi 5 gadus pēc projekta īstenošanas. Pašvaldībai valsts finansējums par sniegtajiem pakalpojumiem būs pieejams līdz š.g. 31. augustam. Tā kā plānošanas periods beidzas šī gada beigās, tad finansējums par sniegtajiem pakalpojumiem nākamajā gadā netiks saņemts.

Sociālos pakalpojumus var uzsākt tikai tad, ja infrastruktūra ir pilnībā sagatavota (pabeigta būvniecība, piegādāts nepieciešamais aprīkojums), bet jāatzīst, ka iepirkumu procedūras aizņem daudz laika. Sociālos pakalpojumus var uzsākt, kad ir izveidotas amatu vietas un darbā pieņemti speciālisti ar atbilstošu izglītību. Jāteic, ka bieži nākas saskarties ar atbilstošu speciālistu trūkumu. Diemžēl atbilstošu speciālistu trūkums ir visā Latvijā: speciālisti ar 2. līmeņa profesionālo augstāko izglītību sociālajā darbā; ar 1. līmeņa profesionālo augstāko izglītību sociālajā aprūpē vai sociālajā rehabilitācijā. Lai pakalpojumu sniegšanu uzsāktu, jābūt pieņemtiem speciālistiem ar atbilstošu izglītību un pakalpojumi jāreģistrē LM sociālo pakalpojumu sniedzēju reģistrā. Dokumenti tiek izskatīti un pieņemts lēmums mēneša laikā.

Jēkabpils novada Sociālais dienests

Pašvaldība un iedzīvotāji turpina sniegt atbalstu novadā dzīvojošajiem ukraiņu bēgļiem

Šogad 24. februārī apritēja gads, kopš Ukrainā notiek karš. Karš, kas izmainījis ne tikai katra Ukrainas iedzīvotāja dzīvi, bet visu pasauli. Atbalstot ukraiņu cīņu par brīvību un solidarizējoties ar Ukrainas tautu, arī Jēkabpils novada pašvaldībā 24. februāra rītā ar klusuma brīdi pieminēja un godināja Ukrainas tautas upurus, kas ir cietuši un krituši šajā karā.

Gada laikā kopš kara sākuma Jēkabpils novadā ir ieradušies 770 Ukrainas civiliedzīvotāji, tajā skaitā 243 bērni. Uz š.g. 22. februāri novadā uzturējās 372 pieaugušie un 113 bērni. Uz š.g. 22. februāri pašvaldība sniedza izmitināšanas pakalpojumu 61 Ukrainas civiliedzīvotājam. Bēgļu plūsma Jēkabpils novada teritorijā kopš 2022. gada oktobra praktiski ir beigusies. Kopš oktobra pašvaldība ir sniegusi izmitināšanas pakalpojumu (līdz 120 dienām) tikai 5 Ukrainas civiliedzīvotājiem. Joprojām pašvaldība ir gatava sniegt šo pakalpojumu līdz 130 cilvēkiem, izmitinot tos pašvaldības iestādēs: viesnīcā "Vārpa", kā arī pašvaldībai piederošajās ēkās Biržos, Līkumos, kā arī Kūku pagastā un Mežāres pagastā.

Palīdzības sniegšanā ukraiņiem aktīvi iesaistījusies arī nevalstiskā organizācija "Vidusdaugavas NVO centrs". Biedrība ir izveidojusi Palīdzības punktu Brīvības ielā 258A, Jēkabpilī. Šajā palīdzības punktā tiek pieņemti ziedojumi, organizēta to šķirošana un nodrošināta tālākā ziedojumu izdalīšana bēgļiem. Biedrība nodrošina arī sociālā mentora palīdzību tiem bēgļiem, kuriem to nozīmē Jēkabpils Sociālais dienests. Tāpat biedrība atbalsta ziedojumu vākšanu kontā dažādiem ar bēgļiem un palīdzību Ukrainai saistītiem mērķiem, atbalsta sava biedra Edgara Līča palīdzības konvoja uz Ukrainu organizēšanu, vācot tam naudas līdzekļus un piesaistot dažādus ziedojumus. "Vidusdaugavas NVO centrs" organizē arī latviešu sarunvalodas neformālās apmācību nodarbības sestdienās. Arī Ukraiņu biedrība "Javir" sadarbojas ar "Vidusdaugavas NVO centrs" dažāda veida ukraiņu bēgļu atbalstam. Paldies visiem, kuri nav vienaldzīgi un palīdz ukraiņu tautai šajā ārkārtīgi grūtajā brīdī!

Sabiedrisko attiecību un digitālās komunikācijas nodaļa

Stājušies spēkā noteikumi par vienreizēja pabalsta piešķiršanu mājoklim, ja tas cietis katastrofā

‹ Nobeigums. Sākums 1. lpp.

Iesniegumu par palīdzību mājokļa jautājumu risināšanā persona pašvaldībā iesniedz ne vēlāk kā viena mēneša laikā pēc katastrofas.

❗ Personas, kuras cietušas 2023. gada janvāra plūdos, iesniegumu par palīdzību dzīvokļa jautājuma risināšanā iesniedz pašvaldībā mēneša laikā no noteikumu spēkā stāšanās dienas.

Pašvaldība pēc iesnieguma saņemšanas normatīvajos aktos noteiktajā kārtībā un terminā, ja nepieciešams pieņem lēmumu par pagaidu mājokļa piešķiršanu vai citas neatliekamās palīdzības sniegšanu dzīvokļa jautājuma risināšanā un izvērtē katastrofā cietušā mājokļa tehnisko stāvokli, lai konstatētu, vai dzīvojamo telpu vai dzīvojamo māju ir iespējams atjaunot. Pabalstu piešķir, ja, izvērtējot katastrofā cietušā mājokļa tehnisko stāvokli, tiek konstatēts, ka dzīvojamo telpu vai dzīvojamo māju ir iespējams atjaunot. Persona gada laikā pabalstu var saņemt vienu reizi.

Lēmumu par pabalsta piešķiršanu pieņem Jēkabpils novada mājokļa pabalsta piešķiršanas komisija, citus lēmumus par palīdzību dzīvokļu jautājumu risināšanā pieņem Jēkabpils novada Dzīvokļu sadales komisija.

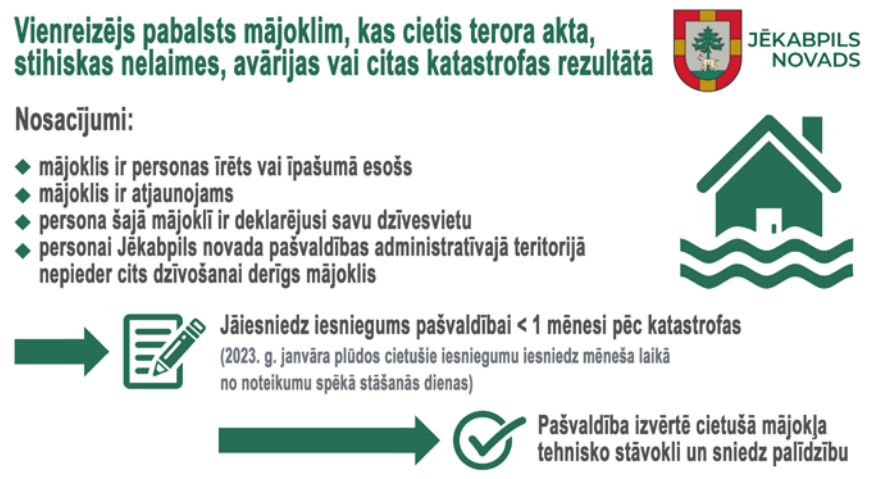

Ja mājoklis cietis katastrofā, kas NAV PLŪDI:

Mājokļa tehnisko bojājumu apmērs	Piešķiramais pabalsts
< 10%	500 €
10 – 20%	1000 €
20 – 30%	1500 €
30 – 40%	2000 €
40 – 50%	2500 €
50 – 60%	3000 €
60 – 70%	3500 €

Ja mājoklis cietis katastrofā, kas IR PLŪDI:

Sabiedrisko attiecību un digitālās komunikācijas nodaļa

Paskaidrojuma raksts par Jēkabpils novada pašvaldības budžetu 2023.gadam

Pašvaldības darbības finansiālo pamatu veido budžets, kas ir svarīgākais instruments pašvaldības autonomo funkciju izpildes nodrošināšanai, kā arī teritorijas ilgtermiņa attīstībai.

Būtisku ietekmi uz Latvijas valsts ekonomikas attīstību pēdējo trīs gadu laikā ir atstājusi Covid-19 krīze un 2022. gada 24. februārī Krievijas Federācijas uzsāktais karš Ukrainā. Pēdējo notikumu rezultātā Latvijā inflācija 2022. gada vasaras mēnešos sasniedza un pat pārsniedz 20 %, turpinājās ražotāju cenu un būvniecības izmaksu pieaugums. Straujais cenu pieaugums energoresursiem, būvniecības izmaksām un aizņēmumu procentu maksājumiem par kredītu apkalpošanu, atstājis ietekmi arī uz pašvaldības budžetu. Būtisku ietekmi budžeta sagatavošanas laikā radīja arī 2023. gada janvārī notikušie plūdi Jēkabpils pilsētā un daļā no novada teritorijas. Visi iepriekš minētie faktori tika ņemti vērā, sagatavojot budžetu, tomēr pastāv bažas par inflācijas turpmāko ietekmi, aizņēmumu procentu likmju dinamiku un ģeopolitiskās situācijas attīstību, kas var apdraudēt vienmērīgu budžeta izpildi.

Jēkabpils novada pašvaldības budžets 2023. gadam sastāv no pamatbudžeta, ziedojumiem un dāvinājumiem, ko veido attiecīgas ieņēmumu un izdevumu daļas.

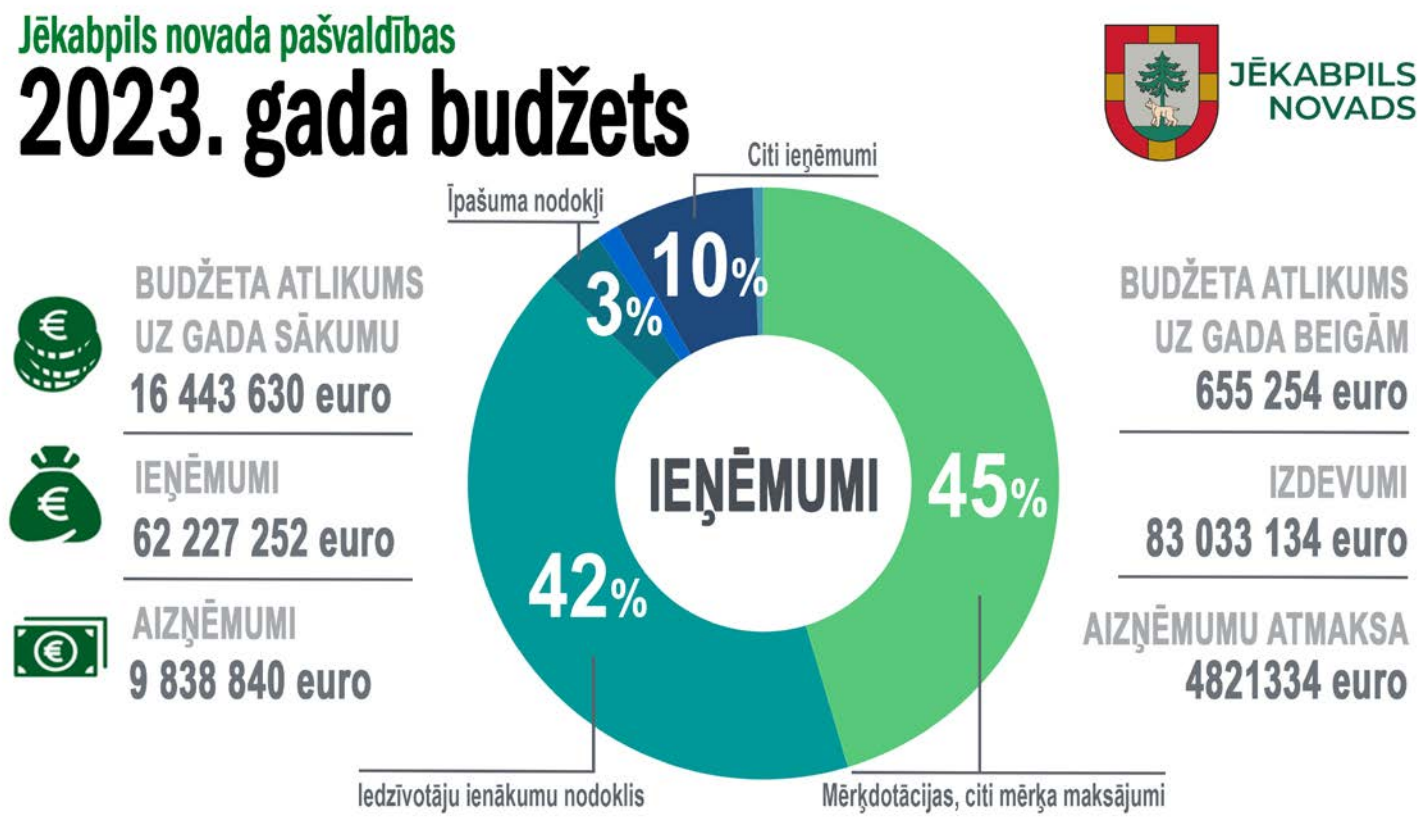

Budžeta prioritātes

Uzsākot darbu pie 2023. gada pašvaldības budžeta, Jēkabpils novada dome apstiprināja konkrētas budžeta prioritātes. Izvirzīto mērķu sasniegšanai pašvaldība piesaistīs Eiropas savienības fondu (turpmāk – ESF) līdzekļus un valsts budžeta finanšu līdzekļus, kā arī plāno ņemt aizņēmumus Valsts kasē. Atbilstoši pašvaldības noteiktajām prioritātēm 2023. gada budžetā iekļauts finansējums:

• Pašvaldības līdzfinansējuma un priekšfinansējuma nodrošināšanai Eiropas Savienības fondu finansēto, pašvaldības un piesaistīto kredītlīdzekļu finansēto investīciju projektu realizācijai, kopā budžetā plānoti līdzekļi vairāk kā 22,6 milj. *euro* apmērā;

• Sociālā atbalsta pasākumu nodrošināšanai sociāli mazaizsargāto iedzīvotāju grupām, kopā budžetā plānoti līdzekļi vairāk nekā 5 milj. *euro* dažādu sociālās aizsardzības iestāžu uzturēšanai, pakalpojumu nodrošināšanai dažādām sociāli mazaizsargātām iedzīvotāju grupām, pabalstu nodrošināšanai un projektu realizācijai;

• Energotaupības un energoefektivitātes pasākumu veikšanai pašvaldības ēkās un publiskajā infrastruktūrā, kopā budžetā plānoti līdzekļi gandrīz 1,6 milj. *euro* apmērā.

Izdevumu sadalījums pa nozarēm

Sadaļā "Ekonomiskā darbība" izdevumi kopumā plānoti 8 822 948 *euro*.

Šajā sadaļā izdevumi paredzēti šādiem pasākumiem un aktivitātēm:

• Zaudējumu segšanai sabiedriskā transporta pakalpojumu sniedzējiem par pasažieru regulārajiem pārvadājumiem 257 070 *euro* apmērā;

• Braukšanas maksas atvieglojumiem sabiedriskajā transportā (skolēnu pārvadājumiem) 164 035 *euro* apmērā;

• Nodarbinātības pasākumiem – algoto pagaidu sabiedrisko darbu programmai – Eiropas Sociālā fonda (ESF) projekta "Subsidētās darbavietas bezdarbniekiem" īstenošanai, skolēnu nodarbinātībai vasaras brīvlaikā, kā arī ESF projekta "PROTI un DARI" īstenošanai kopā 428 939 *euro*;

• Izdevumi biedru naudām, dalības maksām un citām iemaksām novada pārstāvniecībai dažādās organizācijās, tajā skaitā Latvijas pašvaldību savienībā, Latvijas pašvaldību izpilddirektoru asociācijā, Latvijas Lielo pilsētu asociācijā un citās organizācijās kopā 93 853 *euro*;

• Jēkabpils novada Tūrisma centra darbības nodrošināšanai 131 870 *euro*;

• Informatīvā darba nodrošināšanai pašvaldībā 155 610 *euro*, tajā skaitā pašvaldības publicitātes nodrošināšanai, pašvaldības informatīvā izdevuma "Jēkabpils Vēstis" sagatavošanai un izplatīšanai, kā arī filmu izveidei par Jēkabpils novada goda pilsoņiem un 2023. gada janvāra plūdiem Jēkabpils novadā;

• Atbalsts novada mazo uzņēmumu attīstībai – uzņēmējdarbības veicināšanas grantu programmai 30 000 *euro*.

Finansējums sadaļā "Ekonomiskā darbība" atvēlēts pašvaldības ielu uzturēšanai un remontiem – kopumā 4 187 084 *euro* (neietverot Eiropas Savienības fondu līdzfinansētos projektus). Finansējums paredzēts šādām aktivitātēm:

• Pašvaldības ielu uzturēšanai un ceļu remontam no valsts budžeta autoceļu (ielu) fonda līdzekļiem, pamatojoties uz Satiksmes ministrijas mērķdotācijas pašvaldību autoceļiem (ielām) sadalījumu 1 834 464 *euro*, t.sk. līdzekļu atlikums no 2022. gada 195 364 *euro*. Mērķdotācijas apjoms 2023. gadam noteikts par 21 252 *euro* mazāks nekā iepriekšējā gadā. Līdzekļus plānots izlietot asfaltbetona seguma bedrīšu remontam, grants autoceļu uzturēšanai: greiderēšanai, iesēdumu, bedru un citu defektu novēršanai; tranzīta ielu un tiltu uzturēšanai, ielu un ceļu uzturēšanai ziemas periodā, autobusu pieturu uzturēšanai, satiksmes drošības nodrošināšanai novada ielās un ceļos (ceļa zīmju, ceļa barjeru, gājēju nožogojumu tehniskai apsekošanai un uzturēšanai). Samērā apjomīgs finansējums no autoceļu (ielu) fonda 2023. gadā plānots būvprojektu izstrādei dažādiem ceļu un ielu pārbūves darbiem gan Jēkabpils pilsētas, gan Jēkabpils novada lauku teritorijā: būvprojektu izstrādes pabeigšanai Jēkabpils pilsētas mazo ielu asfaltēšanas programmai: Sūnu, Vēju, Radžu, Dīķu, Pumpura, Staburaga, Viļānu, Dzirnavu, Dunavas, Gulbju, 14. jūnija, Parka, Smilgu, Vītolu, Zemgales, Romas, Režģu, Lāčplēša, Ķiršu, Putnu ielām 54 658 *euro*; būvprojekta izstrādei "Pils ielas mikrorajona pārbūve Jēkabpilī 28 786 *euro*;

• Būvprojektu izstrādei Jēkabpils novada lauku teritorijas ceļu pārbūvei 71 712 *euro*. No autoceļu (ielu) fonda 2023. gadā plānoti sekojoši ielu un ceļu remontdarbi: Ābeļu pagasta autoceļa Nr. 1-2 Brodi–Luksti projektēšanai un izbūvei 12 000 *euro*; caurtekas remonts pašvaldības ceļam Loškas–Zirnaites Atašienes pagasta teritorijā 20 000 *euro*; Kaļķu ielas atsevišķu posmu pārbūvei Viesītē 50 081 *euro*; Skolas ielas asfaltēšanai Viesītē 20 198 *euro*; Pavasara iela atsevišķu posmu seguma pārbūvei Viesītē 31 890 *euro*;

• Plāots pabeigt vairākus ielu un ceļu pārbūves darbus, kuru īstenošana bija paredzēta divu gadu periodā, nodrošinot pašvaldības līdzfinansējumu 15 % apmērā un saņemot valsts atbalstu aizdevumu veidā Covid-19 izraisītās krīzes seku mazināšanai un novēršanai, t.sk. Melioratoru ielas posmu pārbūve Aknīstē 177 144 *euro*; Radžupes ielas pārbūve Aknīstē 198 547 *euro*; Kalna ielas pārbūve Aknīstē 75 012 *euro*; Sporta ielas brauktuves, ietvju un autostāvvietu pārbūve Viesītē 240 829 *euro*;

• Ar valsts atbalstu mērķdotācijas veidā šogad plānots turpināt 2022. gadā uzsākto Andreja Pormaļa ielas pārbūvi Jēkabpilī. Šajā gadā plānots īstenot būvdarbus 1 310 303 *euro* apmērā, ielas pārbūvi plānots pabeigt 2023. gadā;

• Plānots turpināt 2019. gadā uzsākto sadarbību ar Valsts aizsardzības militāro objektu un iepirkumu centru (VAMOIC) par pašvaldības ceļu Nr. 1-18 Lopdārzi–Kaķīšu ferma un Nr. 1-19 Sietnieki–Lopdārzi pārbūvi un ceļu seguma uzlabošanu. Šo darbu finansēšanai plānots valsts budžeta finansējums 424 809 *euro* un pašvaldības budžeta līdzekļi 172 *euro* apmērā;

• Dokumentācijas izstrādei vairākiem Jēkabpils pilsētas ielu investīciju projektiem: būvprojektu izstrādei, tajā skaitā cietā seguma ielu pārbūvei un grants seguma ielu asfaltēšanai 98 389 *euro*; būvprojekta izstrādes pabeigšanai Madonas ielas mikrorajona pārbūvei 6480 *euro*; būvprojekta izstrādei ielas posma no Viesturа ielas līdz Zaļajai ielai pārbūvei 15 001 *euro*; Madonas ielas atzara tehniskās dokumentācijas izstrādei 3500 *euro*;

• Jēkabpils novada teritorijā esošo tiltu un satiksmes pārvadu inspekcijas veikšanai 45 000 *euro*;

• Jēkabpils novada ielu un ceļu projektu autoruzraudzībai un būvuzraudzībai 60 000 *euro*.

Sadaļā "Ekonomiskā darbība" plānots finansējums šādiem investīciju projektiem ar Eiropas Savienības fondu atbalstu:

• LV–LT pārrobežu sadarbības programmas 2014–2020 ietvaros Starptautiska tūrisma maršruta "Strūves ģeodēziskais loks" noslēguma maksājumu veikšanai 91 370 *euro* (programmas finansējums);

• ERAF projekta "Industriālās teritorijas piekļuves uzlabošana

un revitalizācija uzņēmējdarbības attīstībai Jēkabpils pilsētas Ziemeļaustrumu daļā" īstenošanai no Valsts kases aizņēmuma 567 175 *euro*; projekta īstenošanas rezultātā tiks nodrošināta uzņēmējdarbības attīstībai piemērotas infrastruktūras sakārtošana;

• Projekta "Uzņēmējdarbības atbalsta aktivitātes Zemgales Plānošanas reģionā" īstenošanai (Zemgales plānošanas reģiona projekts sadarbībā ar Jelgavas pilsētu un Norvēģijas partneri biedrību "Innovation Circle Network") – no projekta līdzekļiem 100 000 *euro* un pašvaldības līdzfinansējums 31 647 *euro*. Projekta īstenošanas gaitā tiks nodrošināta uzņēmējdarbības attīstībai piemērotas vides sakārtošana.

Izdevumi budžeta sadaļā "Vides aizsardzība" 2023.gadam kopā plānoti 1 363 379 *euro*.

Finansējums plānots ar vides aizsardzību saistītiem pasākumiem:

• Dažādu veidu atkritumu izvešanai pēc Lielās talkas, stihisko izgāztuvju likvidācijai un to vietu attīrīšanai, atkritumu apsaimniekošanas infrastruktūras pilnveidei publiskajā ārtelpā 65 000 *euro*;

• Vētrās lauzto un bīstamo koku novākšanai; Dižkoku vainagu sakopšanai, drošības atsaišu izveidei un atjaunošanai, zāles pļaušanai u.c. pasākumu nodrošināšanai 30 230 *euro*;

• Dabas vidē esošo publisko rekreācijas teritoriju kopšanai un uzturēšanai, bioloģiskās daudzveidības saglabāšanai, palieņu attīrīšanai no apauguma, ainavas veidošanai – skatu vizūru izveidei, ūdenstilpju krastu sakopšanai un nostiprināšanai, un labiekārtošanai, piekļuves uzlabošanai, dažādu labiekārtojuma elementu izveide un uzstādīšana novada teritorijā esošajās ūdenstilpēs (Baļotes, Laukezers, Radžu ūdenskrātuve, Vecmuižas, Zuju u.c.); Radžu ūdenskrātuves, Baļotes, Laukezera, Marinzejas ezeru niedru apaugumu novākšanai – kopumā 106 042 *euro*;

• Invazīvo sugu apkarošanai (Sosnovska latvāņi, Spānijas kailgliemeži, puķu sprigane, vārpu korinte, ošlapu kļava, Kanādas zeltgalvīte u.c.) 15 000 *euro*;

• Dzeramā ūdens resursu aizsardzībai, tajā skaitā ūdens ieguves un apstrādes vietu uzlabošanai, aizsargjoslu sakārtošanai, bojāto vai smilšojošo urbumu tamponēšanai 10 000 *euro*;

Samērā apjomīgs finansējums no dabas resursu nodokļa ieņēmumiem plānots vides labiekārtošanas darbiem un dažādu vides projektu īstenošanai:

• Ūdens bioloģisko resursu atjaunošanai un aizsardzībai Daugavā un novada ezeros sadarbībā ar valsts Zivju fondu (zivju mazuļu ielaišanai Saukas, Viesītes, Vārzgūnes, Baļotes, Marinzejas, Laukezera, Ildzenieku, Vīķezera, Zuju, Vecmuižas, Baļotes ezeros, Radžu ūdenskrātuvē) 72 500 *euro*;

• Asares parka un Gārsenes muižas parka infrastruktūras pilnveidei (taciņu un dekoratīvo stādījumu atjaunošanai, soliņu uzstādīšanai, atkritumu urnām u.c) 30 000 *euro*;

• Publiskās atpūtas vietas labiekārtošanai pie Saukas ezera 15 000 *euro*;

• Marinzejas muižas parka labiekārtošanai 15 000 *euro*;

• Ūdens tilpnes labiekārtošanai Mežāres ciemā 5000 *euro*;

• Ūdens apgādes urbuma atjaunošanai Poļakās, Vīpes pagastā, 10 000 *euro*;

• Energoefektivitātes pasākumu veikšanai pašvaldības ēkās un publiskajā infrastruktūrā (gaismekļu nomaiņai) 35 000 *euro*;

• Būvprojektu izstrādei energoefektivitātes projektiem ar mērķi samazināt CO_2 izmešus 138 343 *euro* un ekspertīzei 30 250 *euro*;

• Degradēto teritoriju un vēsturiski piesārņoto vietu izpētei, sanācijai, būvprojektu, u.c.

izpētes, attīstības un tehniskās dokumentācijas izstrādei 35 000 *euro*;

• Dabas aizsardzības plāna izstrādei "Dabas parks "Laukezers" 39 500 *euro*;

• Būvprojekta izstrādei "Dabas parka "Laukezers" publiskās infrastruktūras attīstība" 12 000 *euro*;

• Notekūdeņu attīrīšanas iekārtu projektēšanai un pārbūvei (Sēlpils, Ošāni u.c.) 120 000 *euro*;

• Salas notekūdeņu attīrīšanas iekārtu gaisa pūtēju nomaiņai 5000 *euro*;

• Būvprojekta izstrādei "Labiekārtojuma jaunbūve Filozofu ielā 15, Jēkabpilī, Jēkabpils novadā" 50 000 *euro*;

• Jēkabpils Mežaparka un Radžu ūdenskrātuves teritorijas apsaimniekošanai un attīstībai 100 600 *euro*;

• Jēkabpils pilsētas Krustpils krasta aizsargdambja pie Daugavas pilnveidošanai (būvprojekta izstrādei un asfaltēšanas darbiem) 45 000 *euro*;

• Vides objekta "Lūsis" uzstādīšanai uz dolomīta mūra, iebraucot pilsētā no Rīgas puses, Jēkabpilī, 8000 *euro*;

• Aknīstes pārvaldes ēkas gaismekļu nomaiņai uz LED gaismekļiem 8200 *euro*;

• Finansējums apkures katla iegādei ar mazāku jaudu, kurināmā taupības nolūkiem Antūžu pamatskolā 8000 *euro*;

• Jēkabpils pilsētas kapu žoga degradētās daļas sakārtošanai un atjaunošanai 10 230 *euro*;

• Notekūdeņu bioloģisko dīķu tīrīšanai Vandānu ciemā, Jēkabpils novadā, 10 000 *euro*;

• Mežgales kanalizācijas attīrīšanas iekārtu un sūkņu stacijas pārbūvei 10 000 *euro*;

• Sabiedrības informēšanai (publikācijas plašsaziņas līdzekļos un informatīvo stendu uzstādīšana pie Baļotes un Saukas ezeriem, Radžu ūdenskrātuves), tehniskā nodrošinājuma iegādei inspektoru darbam; zinātniskai pētniecībai – zivju resursu izpētei Ildzenieku, Timsmales un Marinzejas ezeros 45 500 *euro*;

• Ūdensvada un kanalizācijas tīklu izbūvei Meldru ielā, Jēkabpilī 167 267 *euro*;

• Rekultivēto sadzīves atkritumu izgāztuvju uzturēšanai un pazemes ūdeņu monitoringam, ģeoekoloģiskajai izpētei 13 000 *euro*.

Izdevumi budžeta sadaļā "Pašvaldību teritoriju un mājokļu apsaimniekošana" 2023. gadam kopā plānoti 16 331 519 *euro*.

Izdevumi paredzēti šādiem pasākumiem:

• Pagasta pārvalžu darbības nodrošināšanai, tajā skaitā teritorijas un mājokļu apsaimniekošanai;

• Pašvaldības īpašumā esošo ēku un būvju uzturēšanai un apsaimniekošanai, tajā skaitā daudzdzīvokļu dzīvojamo māju kopīpašuma daļas apsaimniekošanai un pārvaldībai; kurināmā iegādei, komunālo maksājumu veikšanai pašvaldības īpašumos; kā arī dažādiem tekošajiem remontdarbiem;

• Turpinot jau 2019.gadā Jēkabpils pilsētā uzsākto aktivitāti, ieņēmumi no pašvaldības dzīvokļu īres maksām, ēku, būvju un zemju pārdošanas novirzīti pašvaldības dzīvojamā fonda remontiem un attīstībai – dzīvošanai nederīgo dzīvokļu atgriešanai apritē, dienesta dzīvokļu remontiem jaunajiem speciālistiem 325 000 *euro*;

• Dzīvojamās mājas Kaļķu ielā 1, Jēkabpilī, remontdarbu turpināšanai 64 336 *euro*;

• Pašvaldības dzīvokļu pārvaldīšanas izdevumu segšanai gadījumos, ja dzīvojamās telpas īrnieks ir miris vai dzīvojamās telpas īrniekam nav mantas un ienākumu, uz kuriem var vērst piedziņu, 57 902 *euro*;

• Turpināta 2021. gadā uzsāktā aktivitāte – nodrošināt pabalstu mājokļa īres maksas daļējai kompensēšanai ārstniecības speciālistiem 6500 *euro*;

• Plānots turpināt 2020.gadā uzsākto aktivitāti, nodrošinot pašvaldības līdzfinansējumu iedzīvotājiem – nekustamo īpašumu pieslēgšanai centralizētajai kanalizācijas un ūdensapgādes sistēmai Jēkabpils novadā 20 500 *euro*;

• Ielu un ceļu apgaismošanai – elektroenerģijas izdevumu apmaksai, ielu apgaismojuma tīkla uzturēšanai un ikdienas remontiem;

• Izdevumiem novada teritorijas uzturēšanai, tajā skaitā atkritumu izvešanai no parkiem, skvēriem, kapsētas un nelegālo atkritumu izgāztuvēm, kā arī citiem pasākumiem;

• Zāles pļaušanai, kā arī augošo koku un krūmu apsaimniekošanai – bīstamo koku izzāģēšanai un jauno koku vainagu kopšanai, dzīvžogu apgriešanai, celmu frēzēšanai;

• Mežu inventarizācijai, mežizstrādes darbiem un mežaudžu apsaimniekošanai 30 651 *euro*;

• Viengadīgo puķu stādu iegādei un puķu dobju, piramīdu, iekārto puķu vāžu un ziemciešu dobju kopšanai un laistīšanai pavasara – vasaras periodā visā novada teritorijā 91 300 *euro*,

• Mežaparka teritorijas un galvenās pludmales uzturēšanai 30 000 *euro*;

• Visu dzīvnieku sugu labturības nodrošināšanai Jēkabpils pilsētas teritorijā, tajā skaitā dzīvnieku patversmes uzturēšanai un profilaktiskiem izbraukumiem klaiņojošo dzīvnieku ķeršanai, dzīvnieku kapsētas apsaimniekošanai 76 710 *euro*;

• Avāriju un tamlīdzīgu stihisku nelaimes gadījumu seku likvidēšanai 1 216 500 *euro*, tajā skaitā 1 200 000 *euro* paredzēti 2023. gada janvāra plūdu seku novēršanas izdevumiem, no tiem valsts budžeta finansējums 600 000 *euro* (summa tiks precizēta pašvaldības 2023. gada budžeta grozījumos atbilstoši Latvijas valsts valdības lēmumiem).

Šajā sadaļā paredzēti izdevumi Jēkabpils novada attīstības un labiekārtošanas darbiem, tajā skaitā no ieņēmumiem par pašvaldības ēku, būvju un zemju pārdošanu:

• Vidi degradējošu, sagruvušu vai cilvēku drošību apdraudošu būvju nojaukšanai 80 667 *euro*;

• Nomaļu uzaugumu noņemšanai un grants seguma atjaunošanai uz Jēkabpils novada pagastu ceļiem 100 000 *euro*;

• Teritoriju un mājokļu attīstībai: topogrāfisko uzmērīšanu veikšanai, topogrāfisko plānu izgatavošanai un zemes ierīcības projektu izstrādei 13 500 *euro*; Jēkabpils novada teritorijas plānojuma izstrādes uzsākšanai 35 357 *euro*; detālplānojuma izstrādei Celtnieku ielas, Jēkabpilī, mikrorajona daļai 5000 *euro*; būvprojekta izstrādei "Daudzdzīvokļu īres nama pārbūve/būvniecība Celtnieku ielā 23, Jēkabpilī, 33 408 *euro*; detālplānojuma iz-

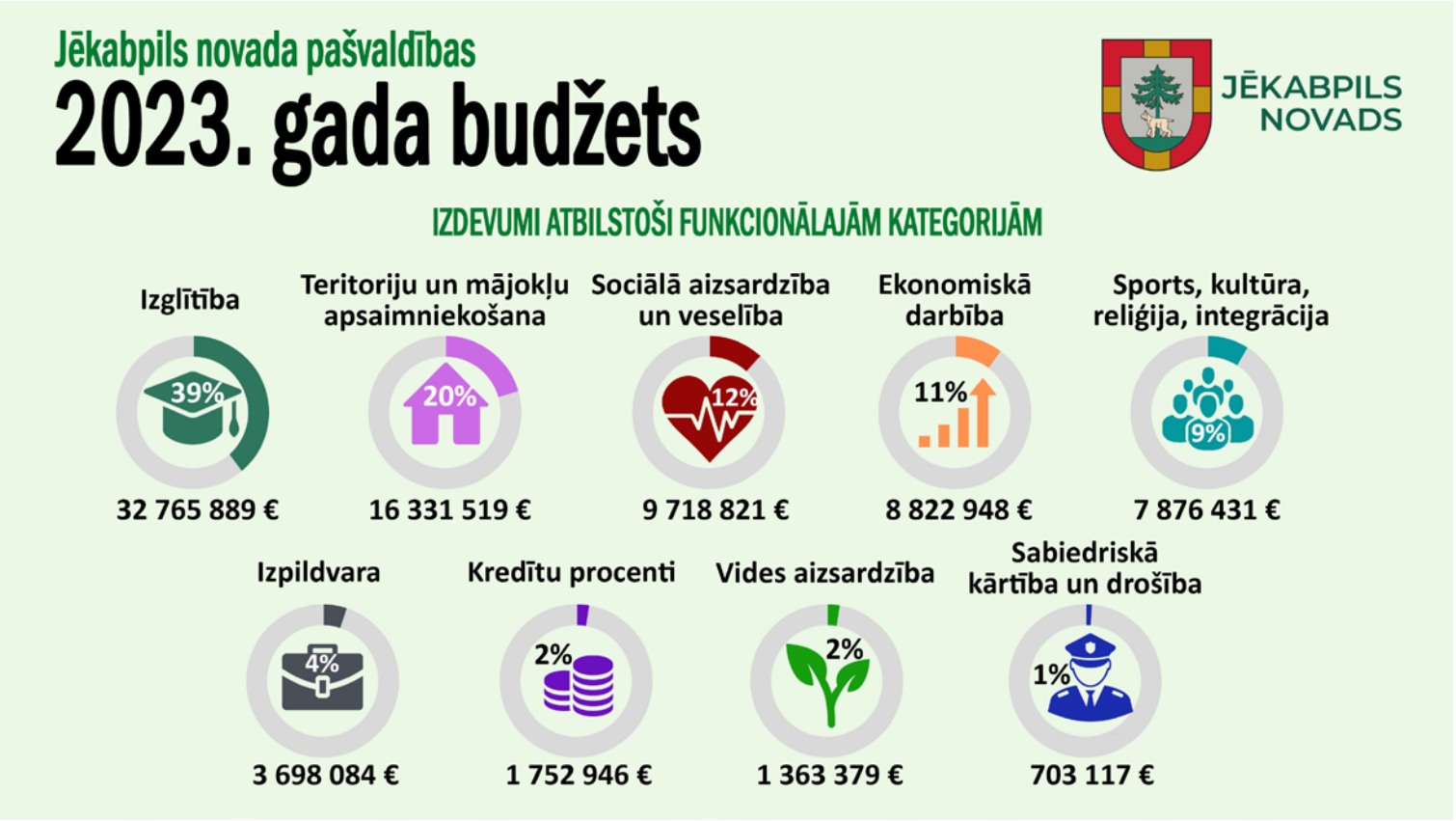

strādei Celtnieku ielas mikrorajona daļai 5000 *euro*;

• Pašvaldības līdzfinansējums SIA "JK Namu pārvalde" daudzdzīvokļu dzīvojamo māju Viesītes ielā 39, Viesītes ielā 41, Nameja ielā 14, Nameja ielā 16, Nameja ielā 18 un Viestura ielā 41, Jēkabpilī, Jēkabpils novadā labiekārtošanas darbu būvniecības ieceres dokumentācijas izstrādei 45 000 *euro*;

• Līdzfinansējums daudzdzīvokļu dzīvojamās mājas Brīvības ielā 288A, Jēkabpilī, labiekārtojuma būvdarbiem 37 800 *euro* un daudzdzīvokļu dzīvojamās mājas Brīvības ielā 5A, Jēkabpilī, labiekārtojuma būvdarbiem 20 000 *euro*;

• Skiču projekts bibliotēkas ēkas būvniecībai Jēkabpilī (darbu pabeigšanai) 20 000 *euro*;

• Esošo bērnu rotaļu laukumu pārbūvei 20 000 *euro*;

• Bērnu atpūtas un spēļu laukuma izbūvei Smilšu ielā, Viesītē, 20 000 *euro*;

• Āra bērnu nojumes un laukuma izveidei pirmsskolas izglītības iestādē "Bitīte" 21 387 *euro*;

• Videonovērošanas tīkla attīstībai Jēkabpils pilsētā 12 000 *euro*;

• Topogrāfijas un projektēšanas darbiem "Aktīvās atpūtas laukuma izveidošana un labiekārtošana Ābeļu pagasta Brodos" 10 000 *euro*;

• Skatu platformas teritorijas labiekārtošanai un apstādījumiem Kaldabruņā, Rubeņu pagastā, 15 000 *euro*;

• Apkures sistēmas pārbūvei Spuņģēnu ciema katlu mājai 23 500 *euro*;

• Apkures katla nomaiņai Variešu centra katlu mājā 50 000 *euro*;

• Siltumtrases izbūvei Zasas ciemā, Jēkabpils novadā, 50 000 *euro*;

• Apkures katla remontam/nomaiņai Mežāres pagastā, Jēkabpils novadā, 30 000 *euro*;

• Ugunsdrošības signalizācijas ierīkošanai pagasta pārvaldē un iestādēs Dunavas pagastā 10 000 *euro*;

• Projekta izstrādei Kūku katlu mājas šķeldas novietnei 10 000 *euro*;

• Ieguldījums SIA "Aknīstes veselības un sociālās aprūpes centra" pamatkapitālā energoefektivitātes paaugstināšanai 42 350 *euro*;

• Elektroinstalācijas pārbūvei Elkšņu pagastmājas katlu mājā 10 000 *euro*;

• Pārvaldes ēkas "Atvari" fasādes remontam/atjaunošanai Kalna pagastā 10 000 *euro*;

• Saukas pagasta pārvaldes zāles kosmētiskajam remontam 5000 *euro*;

• Kapličas remontam Leimaņu pagastā 10 000 *euro*;

• Saimniecības ēkas jumta nomaiņai, kas atrodas starp ēkām Zaļajā ielā 8 un 10 Zasas pagastā, 10 000 *euro*;

• Būvprojekta izstrādei un būvdarbu veikšanai objektā "Lietus ūdens novadgrāvja sakārtošana gar Zīlānu ielu posmā no Kalēju ielas līdz Ziedu ielai Jēkabpilī" 9000 *euro*;

• Dunavas bibliotēkas telpas (70 m²) grīdas un sienu kosmētiskajam remontam 9000 *euro*;

• Krustpils kultūras centra lielās zāles, deju zāles, foajē un 2 kabinetu sienas krāsojuma atjaunošanai, sienas dekoratīvo elementu atjaunošanai Lielajā zālē 23 400 *euro*;

• Viesītes kultūras pils energoefektivitātes veicināšanai 15 000 *euro*;

• Variešu tautas nama cokola siltināšanai un fasādes apdares atjaunošanai 10 000 *euro*;

• Sanitārā mezgla ierīkošanai Sūnu pamatskolas programmas īstenošanas vietā Atašienē 60 000 *euro*;

• Kanalizācijas sistēmas atjaunošanai Zasas vidusskolā 25 000 *euro*;

• Centrālās fasādes logu un durvju aiļu apdares, ieejas kolonnu atjaunošanai un fasādes krāsošanai Jēkabpils Bērnu un jauniešu centrā 20 000 *euro*;

• Mūzikas skolas elektroinstalācijas pārbūvei bēniņu telpā un sadalnes sakārtošanai 6000 *euro*;

• Pievada elektrokabeļa tehniskās dokumentācijas izstrādei un būvdarbiem PII "Kāpēcītis" Jēkabpilī 14 000 *euro*;

• Fasāžu apgaismojumam Viestura ielā 15, Jēkabpilī, 10 375 *euro*;

• Skrejceļu atjaunošanai Sēlijas sporta skolā 22 000 *euro*;

• Ietvju seguma atjaunošanai pie Viesītes kultūras centra "Sēlija" no bibliotēkas puses 20 000 *euro*;

• Estrādes jumta remontam Sēlpils pagasta "Zvejnieklīcī" 4999 *euro*;

• Vides objekta "Mazais makšķernieks" uzstādīšanai 5000 *euro*;

• Vides objekta "Cukurgrauds" izgatavošanai un uzstādīšanai Madonas–Rīgas ielas rotācijas aplī Jēkabpilī 20 000 *euro*;

• Teritorijas labiekārtošanai Rīgas ielā, Jēkabpilī, pie piemineklja "Ita Kozakeviča – Latvijas brīvības un neatkarības simbols" 1819 *euro*;

• Vecā Stendera atdusas vietas un piemiņas vietas labiekārtošanai (nožogojuma, kapakmeņu atjaunošanai) 3000 *euro*;

• Finansējums uzņēmējdarbības atbalsta nodrošināšanai – Biznesa foruma rīkošanai un uzņēmēju godināšanas pasākuma organizēšanai Jēkabpilī 17 169 *euro*;

Sadaļā "Pašvaldību teritoriju un mājokļu apsaimniekošana" plānots finansējums arī vairākiem pašvaldības investīciju projektiem, kā arī projektiem ar ESF atbalstu, tajā skaitā no ieņēmumiem par pašvaldības ēku, būvju un zemju pārdošanu:

• Būvprojekta "Dzelzceļa pievedceļa no Krustpils dzelzceļa stacijas līdz industriālajai zonai bijušā Jēkabpils lidlauka teritorijā, Krustpils pagastā, Jēkabpils novadā" izstrādei 45 980 *euro*;

• Jēkabpils pilsētas ielu investīciju projektu īstenošanai 684 936 *euro*, t.sk. 260 202 *euro* pašvaldības līdzfinansējums, 424 734 *euro* Valsts kases aizņēmums;

• Lauku teritoriju ceļu investīciju projektu īstenošanai 990 241 *euro*, t.sk. 148 537 *euro* pašvaldības līdzfinansējums, 841 704 *euro* Valsts kases aizņēmums;

• Madonas ielas mikrorajona pārbūvei, Jēkabpilī 181 500 *euro*;

• Ezera, Bērzu ielas asfaltēšanai Viesītē (projektēšanas izdevumiem) 12 000 *euro*;

• Sporta ielas asfaltēšanai no šosejas līdz Smilšu ielai Viesītē (projektēšanas izdevumiem) 7000 *euro*;

• Viesītes rotācija apļa atjaunošanas darbiem un Raiņa ielas pārbūvei Viesītē (projektēšanas izdevumiem) 40 000 *euro*;

• Pašvaldības autoceļa "Ķīseļi–Muitnieki" Rites pagastā atjaunošanai (projektēšanas izdevumiem) 18 000 *euro*;

• Jaunās ielas pārbūves Slates ciemā, Rubeņu pagastā, pārprojektēšanas darbiem 65 000 *euro*;

• Ceļa S01 (SAL 01) Skudras–Galejas–Leicāni pārbūvei Salas pagastā būvprojekta izstrādei un autoruzraudzībai 24 200 *euro*;

• Ceļa S10 (SAL 10) Gravāni–Valsts mežs seguma pārbūvei Gravānos, Salas pagastā (projektešanas izdevumiem) 7260 *euro*;

• Ceļa S08 (SAL 08) Dārznieklauks–Mežindrāni un ceļa S07 (SAL07) Plānlejas–Putnukalni seguma pārbūvei Salas pagastā 18 150 *euro*;

• Ielu apgaismojuma izbūvei Vandānu ciemā, Dignājas pagastā, 60 000 *euro*;

• Ielu apgaismojuma izbūvei paralēlajam projektam ar AS "Sadales tīkls" 0,4 kV gaisvadu elektrolīnijas pārbūves darbi Zīlānu, Ziedu, Lielajā, Klusajā, Bērzu, Lakstīgalu, Pureņu, Baļotes un Zīļu ielā Jēkabpilī 96 800 *euro*;

• Ielu apgaismojuma izbūvei Zīlānu, Raiņa, Cēsu, Ventas, Latgales, Kalna, Mednieku, Jāņa un Kurzemes ielā Jēkabpilī 20 406 *euro*;

• Ielu apgaismojuma izbūvei Biržu, Kārļa, Amatnieku un Lapu ielā Viesītē 50 587 *euro*;

• Gājēju pāreju aprīkošanai ar atbilstošas intensitātes un energoefektīviem gaismekļiem 30 000 *euro*;

• Tehniskās shēmas izstrādei un apgaismojuma izbūvei Miera ielā posmā no Miera 1A līdz Oļu ielai Jēkabpilī 12 000 *euro*;

• Ielu apgaismojuma izbūvei Viktora Orehova ielā, Jēkabpilī, Jēkabpils novadā, 19 996 *euro*;

• Ielu apgaismojuma izbūvei Annas Brodeles ielā, Vaļņu ielā, Miera ielā Viesītē, Jēkabpils novadā, 58 216 *euro*;

• Ūdensvada un kanalizācijas izbūvei Zīlānu ielā, Zīlānu ciemā, Kūku pagastā 91 706 *euro* (piebilde: 2023. gadā plānota projekta 1. kārta – ūdensvada izbūve 91 706 *euro* un 2024. gadā 2. kārta – kanalizācijas izbūve 131 185 *euro* apmērā);

• Industriālo teritoriju attīstībai Ķieģeļu ielā, Artilērijas ielā, bijušā Jēkabpils lidlauka teritorijā, īpašumu iegādei, būvprojektu izstrādei 120 000 *euro*;

• Parka renovācijai (pretī Krustpils kultūras centram) Rīgas ielā 205, Jēkabpilī, (pārprojektēšanas izdevumiem) 30 000 *euro*;

• Jēkabpils pilsētas bibliotēkas ēkas A. Pormaļa ielā 11 pārbūvei (projektēšanas izdevumiem) 60 000 *euro*;

• Salas vidusskolas sporta stadiona izbūvei (projektēšanas izdevumiem) 10 200 *euro*;

• EKII "Siltumnīcefekta gāzu emisiju samazināšana un energoefektivitātes uzlabošana Jēkabpils novada ielu apgaismojuma sistēmā" īstenošanai no Valsts kases aizņēmuma 170 847 *euro*; no EKII finansējuma 398 642 *euro* apmērā;

• Pašvaldības prioritārā investīciju projekta īstenošanai "Jēkabpils tautas nama atjaunošana un energoefektivitātes paaugstināšana, 2. kārta" – 412 722 *euro* no pašvaldības budžeta līdzekļiem;

• Daudzfunkcionāla laukuma izbūves pabeigšanai Aknīstes pilsētā 44 568 *euro*;

• ERAF projekta "Jēkabpils pilsētas teritorijas revitalizācija jaunu uzņēmumu izveidei" īstenošanai no Valsts kases aizņēmuma 233 375 *euro*; ERAF finansējuma 766 021 *euro*. Īstenojot projektu, pašvaldība sniedz būtisku atbalstu uzņēmējdarbības attīstīšanai un jaunu darba vietu radīšanai pašvaldībā;

• ELFLA projekta "Bērnu rotaļu laukuma izbūve "Jaunviesturos" īstenošanai (Sala, Salas pagasts) no pašvaldības budžeta līdzekļiem 36 102 *euro*;

• Projekta "Šķēršļu taka Zīlānu ciemā, Kūku pagastā, aktīvās atpūtas iespēju dažādošanai" īstenošanai no pašvaldības budžeta līdzekļiem 33 000 *euro*, mērķa finansējuma 4291 *euro*;

• ELFLA projekta "Bērnu un jauniešu aktīvās atpūtas laukuma labiekārtošana Sēļu parkā, Aknīstē" priekšfinansēšanai no pašvaldības budžeta līdzekļiem 43 305 *euro*.

Finansējums veselības aizsardzības pasākumiem plānots 309 320 *euro* apjomā.

Šajā sadaļā finansējums paredzēts pagastu ambulatoro ārstniecības iestāžu darbības un pakalpojumu nodrošināšanai; Stipendiju izmaksai atbalstāmajās ārstniecības specialitātēs, ģimenes (vispārējās prakses) ārstiem un rezidentu studiju maksu segšanai, lai nodrošinātu jauno ārstniecības speciālistu piesaisti. Turpinot iepriekšējos gados uzsākto aktivitāti, budžetā plānots finansējums akcijas "Dzīvo vesels" organizēšanai 10 000 *euro* apmērā, kā arī kapelāna darba apmaksai SIA "Jēkabpils reģionālā slimnīca". Pamatojoties uz 2022. gada 24. novembra domes lēmumu Nr. 1125 iekļauts finansējums 5000 *euro* apmērā ģimenes ārsta prakses atvēršanas atbalsta sniegšanai. Plānots ieguldījums SIA "Jēkabpils reģionālā slimnīca" pamatkapitālā – datu servera iegādei 17 000 *euro* un reanimācijas galda iegādei 20 000 *euro*. Paredzēts pašvaldības līdzfinansējums ERAF projekta "SIA "Jēkabpils reģionālā slimnīca" energoefektivitātes uzlabošanai" īstenošanai – 154 893 *euro*, ņemot aizņēmumu Valsts kasē un ieguldot SIA "Jēkabpils reģionālā slimnīca" pamatkapitālā.

Izdevumi sadaļā "Atpūta, kultūra un reliģija" kopumā paredzēti 7 876 431 *euro*, t.i., gandrīz 9,5 % no kopējiem izdevumiem.

Sadaļā "Atpūtas un sporta pasākumi" kopējais finansējums sastāda 1 626 812 *euro*, tajā skaitā iekļauts finansējums Jēkabpils sporta centra darbībai un pārziņā esošās infrastruktūras uzturēšanai, Jēkabpils novada sporta zāļu darbības nodrošināšanai un sporta pasākumu realizēšanai.

Kopējais finansējums bibliotēku darbības nodrošināšanu, bibliotēku krājumu papildināšanai un bibliotēku pasākumu organizēšanai, kā arī projekta "Ģimenei draudzīgas bibliotēkas izveide kā ieguldījums sociāli ekonomiskajā attīstībā" īstenošanai 1 100 376 *euro* apmērā.

Jēkabpils Vēstures muzeja un Viesītes muzeja "Sēlija" darbības nodrošināšanu paredzēts finansējums 495 660 *euro* apmērā. Sadaļā ietverts arī finansējums projektu realizācijai – kopā 208 591 *euro* no ERAF finansējuma, kas paredzēts noslēguma maksājumu veikšanai projekta "Kultūras mantojuma saglabāšana un attīstība Daugavas ceļā" ietvaros un projekta "Kultūrvēsturiskā mantojuma saglabāšana un attīstīšana kultūras tūrisma piedāvājuma pilnveidošanai Jēkabpilī" īstenošanas pabeigšanai.

Finansējums Jēkabpils novada tautas namu un kultūras centru darbības nodrošināšanai un nelielu remontu veikšanai, kopā plānots 2 025 569 *euro* apmērā. Sadaļā iekļauts finansējums uzsāktā ERAF projekta "Tautas nama vēsturiskās ēkas atjaunošana un energoefektivitātes paaugstināšana" īstenošanai, kā arī mēbeļu un aprīkojuma iegādei kopā 1 078 575 *euro* apmērā, tajā skaitā Valsts kases aizņēmums un ERAF finansējums.

Citu ar kultūras jomu saistīto iestāžu un pasākumu finansēšanai plānots 887 513 *euro*, kas paredzēts Jēkabpils Kultūras pārvaldes darbības nodrošināšanai, kultūras pasākumu īstenošanai un amatniecības centru "Mālzers", "Rūme" un "Sēlijas kultūrtelpa" darbības nodrošināšanai. Būtisku daļu sastāda finansējums Jēkabpils novada pašvaldības kolektīvu dalībai XXVII Vispārējos latviešu dziesmu un XVII Deju svētkos, kas paredzēts dalībnieku ēdināšanas izdevumiem, naktsmītnes un transporta izdevumiem, pašdarbības kolektīvu tērpu atjaunošanai, mūzikas instrumentu iegādei un citiem ar svētku norises nodrošināšanu saistītiem izdevumiem.

Finansējums reliģisko organizāciju, biedrību, nodibinājumu un pārējo sporta, atpūtas, kultūras un reliģijas pasākumu nodrošinājumam 453 335 *euro*.

Izglītībai kopā ar mērķdotācijām un aizņēmumiem plānots finansējums 32 765 889 *euro* apmērā, t.i., gandrīz 39,5 % no kopējiem izdevumiem.

PII uzturēšanai, remontdarbu veikšanai, aprīkojuma iegādei kopā 6 202 975 *euro*, tajā skaitā:

• PII "Kāpēcītis" elektroapgādes uzskaites iznešanai ārpus telpām 7500 *euro* un rotaļu konstrukciju papildināšanai 3000 *euro*;

• PII "Zvaigznīte" veco apgaismes stabu demontāžai un jaunu apgaismes objektu uzstādīšanai Meža ielā 12, Jēkabpils 13 000 *euro*, kanalizācijas remontam – cauruļu nomaiņai Meža ielā 12, Jēkabpils 3000 *euro*;

• PII "Zvaniņš" jumta remontam 21 238 *euro*;

• PII "Auseklītis" elektroinstalācijas pārbūvei un atjaunošanai 18 000 *euro*;

• PII "Bitīte" iekšējā datortīkla pārbūvei 2300 *euro*;

• PII Ābelīte energoefektīvo lampu nomaiņai 6000 *euro*.

Vispārējās izglītības iestāžu uzturēšanai, remontdarbu veikšanai, aprīkojuma iegādei un projektu realizācijai kopumā 21 892 379 *euro*, tajā skaitā

• ERAF projekta "Jēkabpils vispārējās izglītības iestāžu mācību vides un infrastruktūras uzlabošana" realizēšanai 7 871 324 *euro*, tajā skaitā Valsts kases aizņēmums un ERAF finansējums;

• Jēkabpils Valsts ģimnāzijas renovētā korpusa sporta zāles aprīkojuma atjaunošanai 70 000 *euro*;

• Jēkabpils 3. vidusskolas sporta zāles jumta seguma atjaunošanas darbiem 23 996 *euro* un skolas apgaismojuma objektu maiņai 38 961 *euro*;

• Aknīstes vidusskolas apgaismes sistēmas nomaiņai 18 261 *euro*;

• Dignājas pamatskolas sanitārā mezgla izveidei 17 000 *euro* un iekšējā datortīkla pārbūvei 5512 *euro*;

• Sūnu pamatskolas katlu mājas telpu ārējās kanalizācijas un iekštelpas pārbūvei 11 000 *euro*;

• Rubeņu pamatskolas bibliotēkas telpu kosmētiskajam remontam 9800 *euro;*

• Salas vidusskolas sporta zāles grīdas seguma lakošanai 3000 *euro*;

• Viesītes vidusskolas bruģakmens ieklāšanai skolas priekšpusē 7500 *euro*;

• Zasas vidusskolas skolēnu mācību procesa nodrošināšanai – frēzes un koka virpas iegādei 2600 *euro*;

• Vairāku ESF finansēto projektu realizēšanai: projekts "Atbalsts izglītojamo individuālo kompetenču attīstībai", projekts "Atbalsts priekšlaicīgas mācību pārtraukšanas samazināšanai", Erasmus+ sporta programmas mazās sadarbības projekts "InnoSkills through Sport" Salas vidusskolā.

Interešu un profesionālās ievirzes izglītības iestāžu uzturēšanai un darbības nodrošināšanai plānoti 2 475 831 *euro*, izglītības papildu pakalpojumu nodrošināšanai un projektu īstenošanai – 2 194 704 *euro*, tajā skaitā:

• Arvīda Žilinska Jēkabpils Mūzikas skolas energoefektīvo dienas gaismas lampu nomaiņai 2600 *euro*, radiatoru siltuma regulatoru un atgaisotāju nomaiņai 4700 *euro*;

• Jēkabpils Mākslas skolas remontdarbu veikšanai 21 500 *euro*;

• LED gaismekļu nomaiņai Jēkabpils novada Bērnu un jauniešu centrā 2800 *euro*;

• Stacionāro basketbola grozu uzstādīšanai Sēlijas Sporta skolā 14 000 *euro*.

Sadaļas "Sociālā aizsardzība" izdevumi kopumā sastāda 10 104 092 *euro*, tajā skaitā finansējums:

• Jēkabpils novada Bāriņtiesas darbības nodrošināšanai 444 510 *euro*;

• Jēkabpils novada Sociālā dienesta struktūrvienību – aprūpes centra "Mežvijas", Ģimenes atbalsta centra, Daudzfunkcionālā sociālo pakalpojumu centra "Rosme", Nakts patversmes, Sociālo māju un dzīvokļu, Aprūpes mājās biroja, grupu mājas "Saka", grupu dzīvokļu "Rīti" un "Dienvidi", dienas aprūpes centra "Raksti", Viesītes dienas centra, Sociālā dienesta administrācijas uzturēšanai un sociālo pabalstu izmaksai iedzīvotājiem 4 605 807 *euro*;

• Norēķinu par sociālās aprūpes un sociālās rehabilitācijas institūciju sniegtajiem pakalpojumiem nodrošināšanai, kā arī citu pasākumu īstenošanai 1 132 436 *euro*;

• Asistenta pakalpojuma nodrošināšanai invalīdiem Jēkabpils novadā 320 909 *euro*;

• Pašvaldības aģentūras "Jaunāmuiža" darbības nodrošināšanai iekļauts finansējums aģentūras iesniegtajā apmērā;

• ESF finansējums un pašvaldības līdzfinansējums šādu projektu realizācijai: "Atver sirdi Zemgalē" 346 239 *euro*, "Veselības veicināšanas un slimību profilakses pasākumi" 221 748 *euro*, "Profesionāla sociālā darba attīstība pašvaldībā" 35 210 *euro*;

• ERAF projekta "Infrastruktūras izveide alternatīvu sociālo pakalpojumu nodrošināšanai dzīvesvietā un ģimeniskai videi pietuvinātu pakalpojumu pieejamībai personām ar invaliditāti un bērniem" īstenošanai, tajā skaitā no Valsts kases aizņēmuma un ERAF finansējuma 240 297 *euro*;

• Projekta "Dienas aprūpes centra un grupu dzīvokļu izveide deinstitucionalizācijas plāna īstenošanai Aknīstes novadā" pabeigšanai 33 802 *euro*;

• ERAF projekta "Pakalpojumu infrastruktūras attīstība deinstitucionalizācijas plāna īstenošanai Salas novadā" realizācijai no Valsts kases aizņēmuma un ERAF finansējuma 362 044 *euro*.

Daļa aizņēmumu projektu īstenošanai 2023. gadam plānoti, pamatojoties uz iepriekšējos gados noslēgtajiem līgumiem ar Valsts kasi vai precizējot aizņēmuma apmēru 2023. gadam atbilstoši projektu īstenošanas laika un darbu izpildes grafikiem:

• ERAF projekta "Industriālās teritorijas piekļuves uzlabošana un revitalizācija uzņēmējdarbības attīstībai Jēkabpils pilsētas Ziemeļaustrumu daļā" īstenošanai 567 175 *euro*;

• ERAF projekta "Tautas nama vēsturiskās ēkas atjaunošana un energoefektivitātes paaugstināšana" īstenošanai 490 297 *euro*;

• ERAF projekta "Jēkabpils pilsētas teritorijas revitalizācija jaunu uzņēmumu izveidei" īstenošanai 233 375 *euro*;

• ERAF projekta "Jēkabpils vispārējās izglītības iestāžu mācību vides un infrastruktūras uzlabošana" īstenošanai 6 500 000 *euro*;

• ERAF projekta "Pakalpojumu infrastruktūras attīstība deinstitucionalizācijas plānu īstenošanai Salas un Sēlpils pagastos" Nr. 9.3.1.1/19/I/001 – 60 000 *euro*;

• Investīciju projekta "Melioratoru ielas posma pārbūve Aknīstē, Jēkabpils novadā" īstenošanai 143 486 *euro*;

• Investīciju projekta "Radžupes ielas pārbūve Aknīstē, Jēkabpils novadā" īstenošanai 119 126 *euro*;

• Investīciju projekta "Kalna ielas pārbūve Aknīstē, Jēkabpils novadā" īstenošanai 44 559 *euro*.

ESF projektu īstenošanai 2023. gadā plānoti jauni aizņēmumi:

• EKII "Siltumnīcefekta gāzu emisiju samazināšana un energoefektivitātes uzlabošana Jēkabpils novada ielu apgaismojuma sistēmā" 170 847 *euro*;

• Ieguldījums SIA "Jēkabpils reģionālā slimnīca" pamatkapitālā pašvaldības līdzfinansējumam ERAF projektā Nr. 4.2.2.0/21/A/027 "SIA "Jēkabpils reģionālā slimnīca" energoefektivitātes uzlabošana" 154 893 *euro*;

• ERAF projekta "Infrastruktūras izveide sabiedrībā balstītu sociālo pakalpojumu nodrošināšanai dzīvesvietā "īstenošanai 88 644 *euro*;

Pašvaldības investīciju projektiem 2023. gadā plānoti sekojoši Valsts kases aizņēmumi:

• Jēkabpils pilsētas ielu investīciju projektu īstenošanai – 424 734 *euro*;

• Lauku teritoriju ceļu un ielu investīciju projektu īstenošanai – 841 704 *euro*.

Ar Paskaidrojuma rakstu pilnā apjomā aicinām iepazīties pasvaldības mājas lapā www.jekabpils.lv sadaļā Pašvaldība, Budžets.

Domes priekšsēdētājs R. Ragainis

** Paskaidrojuma raksts publicēts saīsinātā redakcijā*

Salas un Sēlpils pagasts

SIA "Vīgants" paveiktie darbi

Janvāra un februāra mēnesis mūs pārbaudīja ar mainīgiem laika apstākļiem. Sniegs putināja un bija nepieciešami sniega tīrīšanas darbi pašvaldības ielām un ceļiem. Taču drīz vien lietus sniegu nokausēja un bija nepieciešama ciemu ielu kaisīšana ar smilts-sāls maisījumu.

Janvārī piedzīvojām plūdus. Applūda Gravānu ciemats un Sakas sala, tika izskaloti un applūda pašvaldības autoceļi, kā rezultātā iedzīvotājiem bija liegta iespēja izbraukt no savām mājām. Uzņēmuma darbinieki aktīvi piedalījās plūdu seku novēršanā, palīdzot pilsētas kapitālsabiedrībām.

2022.gada padarītie darbi namu apsaimniekošanā:

• daudzdzīvokļu dzīvojamām mājām tika nomainītas durvis un logi;

• nomainītas centrālās aukstā ūdens un kanalizācijas caurules un stāvvadi;

• vienā daudzdzīvokļu dzīvojamā mājā izremontēta kāpņu telpa;

• Zaļās ielas 2 mājai pārbūvēti sienas pilastri;

• daudzdzīvokļu dzīvojamām mājām tiek aizmūrētas un siltinātas pagrabu logu ailes;

• astoņām daudzdzīvokļu dzīvojamām mājām uzstādīti siltuma skaitītāji;

• uzstādīti 142 aukstā ūdens skaitītāji.

2023. gadā turpināsim veikt iesāktos un plānotos daudzdzīvokļu dzīvojamo māju apsaimniekošanas darbus.

Prognozētais siltumapgādes tarifs Skolas ielas 2a katlu mājai ar 1. aprīli būs 150,24 eiro par 1 megavatstundu. Tas attiecas uz pašvaldības ēkām un 5 daudzdzīvokļu dzīvojamām mājām: Skolas iela 1, Susējas iela 5; Susējas iela 10; Susējas iela 12; Susējas iela 14.

Valsts atbalsts līdz š.g. 30. aprīlim Salas ciema daudzdzīvokļu dzīvojamo māju iedzīvotājiem tiek piešķirts automātiski. SIA "Vīgants" veic atbalsta maksājumu aprēķinu un iesniedz valsts atbalstam centralizētās siltumenerģijas maksas kompensēšanai.

Aicinām Salas un Sēlpils pagasta privātmāju un viensētu iedzīvotājus, kuri saņem pakalpojumus par sadzīves atkritumu izvešanu un aukstā ūdens piegādi un kanalizācijas notekūdeņu novadīšanu, noslēgt komunālo pakalpojumu līgumu vai pārslēgt līgumu, ja beidzies līguma termiņš.

SIA "Vīgants"

Salas jaunieši aicināti piedalīties "Zemes stunda Salā 2023"

Jaunieši vecumā no 13 līdz 25 gadiem aicināti piedalīties komandu orientēšanās skrējienā "Zemes stunda Salā 2023".

❗ Aicinām reģistrēt komandu 3–5 jauniešu sastāvā, kur vismaz 1 jābūt meitenei. Komandu iespējams reģistrēt, rakstot uz tālr. nr. 25712909 (Linda). Arī jautājumu gadījumā lūgums zvanīt uz šo tālruņa numuru. Dalība aktivitātē ir bez maksas. Līdzi obligāti jāņem lukturītis katram skrējējam!

Pasākumu organizē Jēkabpils BJC Salas jaunieši sadarbībā ar Jēkabpils Sporta centra sporta darba organizatoru Pēteri Krastiņu.

Jēkabpils Sporta centrs aicina uz pārgājienu "Vēsture Sēlijas pakalnos"

12. martā plkst. 10.30 dosimies aptuveni 17 km garā apļveida pārgājienā. Pārgājiens galvenokārt vedīs cauri paugurainiem lauku un mežu ceļiem, iesim garām Vārenbrokas muižai un Vārnavas stacijas ēkai, piestāsim pie Sunākstes baznīcas un izstaigāsim Stendera "Ābeces taku" un Augstas gudrības taku.

Pulcēšanās vieta: pietura "Vārnavas pagrieziens" (56.384114, 25.538264) Viesītes lauku teritorija, Jēkabpils novadā. Aicinām ģērbties atbilstoši laikapstākļiem un paņemt līdzi siltu dzērienu un uzkodas spēku atjaunošanai, jo pārgājiens ilgs aptuveni 4,5 stundas.

Pieteikties pārgājienam līdz 10. martam plkst. 12.00. Pirms tam jāaizpilda pieteikuma anketa, kuru lūgums meklēt Jēkabpils Sporta centrs mājas lapā: www.jekabpilssc.lv

Pārgājiena dienā pieteikšanās/atteikšanās, zvanot pa tālr. nr. 29885857 (Dace).

Lāsma Irša,
Jēkabpils Sporta centra vecākā sabiedrisko attiecību speciāliste

Uzsākta Sēlijas viedā reģiona stratēģijas izstrāde

Viedā reģiona stratēģija Sēlijas vēsturiskajai zemei top par jaunu reģionāla līmeņa attīstības plānošanas dokumentu, kas būs pirmais pētījums par esošo sociālo un ekonomisko situāciju Sēlijas vēsturiskās zemes robežās. Tas sabiedrībai būs pieejams 2024. gada rudenī.

Aizvadītajās brīvdienās notikušajās kopienu sadarbības tīkla "Sēlijas salas" klātienes apmācībās Ilgu muižā tika sperti pirmie soļi viedā reģiona stratēģijas izstrādē Sēlijas vēsturiskajai zemei. Apmācībās piedalījās 35 Sēlijas kopienu un nevalstisko organizāciju līderi, pārstāvot 16 dažādas Sēlijas apdzīvotās vietas.

Ikvienam no apmācību dalībniekiem bija iespēja izteikt ierosinājumus tālākai vēsturiskās zemes attīstībai, tostarp iekļaujot dažādus priekšlikumus topošās Sēlijas kultūras programmas īstenošanai. Darba grupas izstrādāja katra savu vīziju, kā stiprināt un attīstīt esošo kopienu sadarbības tīklu. Visi apmācību laikā veidotie materiāli būs par pamatu tālākai stratēģijas izstrādei.

Turpmāko divu gadu laikā līdz pat 2024. gada novembrim visā Sēlijā tiks īstenota virkne aktivitāšu, iesaistot vietējos iedzīvotājus gan stratēģijas izstrādē, gan dažādās saliedējošās un izglītojošās norisēs. Lai uzlabotu vietēja līmeņa nevalstisko organizāciju darbību, dažādās vietās notiks sešas projektu koprakstīšanas darbnīcas. Biedrībām būs pieejams interaktīvs "Savienojuma dokuments", kurā tiks apkopoti nevalstiskajām organizācijām un kopienām pieejamie atbalsta rīki.

Turpināsies arī regulāra kopienu tīklošanās – pirmā Sēlijas kopienu diena notiks vasaras saulgriežos, 22. jūnijā, Sēlpils pagasta viesu namā "Sprīdīši". Savukārt rudenī gan šajā, gan nākamajā gadā Sēlijas pilsoniskās sabiedrības līderi pulcēsies Sēlijas Nevalstisko organizāciju forumā un konkursa "Sēlijas sudrabs" apbalvošanas ceremonijā.

Paralēli visām iepriekš minētajām aktivitātēm notiks darbs pie Viedā reģiona stratēģijas Sēlijas vēsturiskajai zemei izstrādes. Tā kā Sēlijas vēsturiskā zeme ir sadalīta četru novadu un vienas valstspilsētas pašvaldībā, no kurām visas Sēlijā atrodas tikai daļēji un ietilpst divos atšķirīgos plānošanas reģionos, līdz šim no valsts un pašvaldību puses nav veikta vienotas Sēlijas teritorijas izpēte. Izstrādātā stratēģija ar plašu pētījumu par esošo sociālo un ekonomisko situāciju būs pirmais šāda līmeņa dokuments un tas būs saistošs gan visām Sēlijas pašvaldībām, gan valsts pārvaldes institūcijām.

Projektu "Savienojums. Viedā reģiona stratēģija Sēlijas vēsturiskajai zemei" īsteno Sēlijas salu vadošā nevalstiskā organizācija "Ūdenszīmes". Tas tiek īstenots visā Sēlijas vēsturiskās zemes teritorijā no 2023. gada 1. janvāra līdz 2024. gada 31. oktobrim. Projektu finansiāli atbalsta Sabiedrības integrācijas fonds no Kultūras ministrijas piešķirtajiem Latvijas valsts budžeta līdzekļiem.

Jānis Dzimtais,.
kopienu sadarbības tīkla "Sēlijas salas" sabiedrisko attiecību un tūrisma speciālists

Deju kolektīvu "Letkiss" sveic 20 gadu jubilejā!

25. februārī Salas Tautas namā notika deju kolektīvu ikgadējais sadancis VPDK "Letkiss" 20 gadu jubilejas gadā. Koncertā kopā ar deju kolektīvu "Letkiss" sadejojās un priekšnesumus sniedza kolektīva ilggadīgie un arī jauniegūtie draugi no JDK "Delveri" (Jēkabpils), DA "Laismeņa" (Daugavpils), VPDK "Kastanis" (Biržī), VPDK "Augšzeme" (Viesīte), VPDK "Delve" (Jēkabpils).

Jēkabpils novada pašvaldības vārdā kolektīvu 20 gadu jubilejā sveica novada domes priekšsēdētāja vietnieks izglītības un kultūras jautājumos Alfons Žuks, vēlot dejotprieku arī turpmāk, kā arī no pašvaldības pasniedzot dāvanu 300 eiro apmērā, kas domātu deju kolektīva kopīgai ekskursijai. Sveicam "Letkiss" un vēlam panākumus turpmāk!

Ābeļu, Dignājas, Dunavas, Leimaņu, Kalna, Rubenes un Zasas pagasts

Jēkabpils novada Kalna pagastā, Dimantu meža masīvā, pēta retu ķērpi – zvīņaino telotrēmu

Foto: A. Mežaka

Ķērpji ir interesanti organismi, kas nav augi, bet pašlaik ir pieskaitīti pie sēnēm. Kāpēc tā? Ķērpis veido simbiozi starp sēni un aļģi. Tas nozīmē, ka aļģe bioķīmisko procesu rezultātā nodrošina sēni ar barības vielām, bet sēne pasargā ķērpi no dažādiem vides nelabvēlīgiem apstākļiem. Ķērpi jau gadu desmitiem cilvēki visā pasaulē ir izmantojuši kā vides indikatoru, piemēram, novērtējot gaisa piesārņojumu vai vides dabiskumu.

Rets ķērpis – zvīņainā telotrēma

Pēdējais ķērpju apkopojums liecina, ka 2015. gadā Latvijā sastopamas 573 ķērpju sugas. Zvīņainā telotrēma ir reta ķērpju suga Latvijā; tā ir īpaši aizsargājama, kā arī mikroliegumu suga un ir ierakstīta Latvijas Sarkanajā grāmatā. Zvīņainā telotrēma ir augstvērtīgu mežu biotopu speciālā suga un tā ir sastopama vecu lapu koku un jauktu koku mežos uz lapu koku stumbriem.

Pēcdoktorantūras projekta ietvaros sadarbībā ar akciju sabiedrību "Latvijas Valsts meži" Anna Mežaka kopā ar kolēģiem un studentiem no Daugavpils Universitātes jau trešo gadu veic zinātnisku pētījumu par reta ķērpja – zvīņainās telotrēmas – metapopulācijām Dimantu meža masīva lapu koku mežos Jēkabpils novada Kalna pagastā. Pētījuma mērķis ir noskaidrot ķērpja telpisko struktūru un vides prasības, kas palīdzētu saprast vai zvīņainai telotrēmai ir izplatīšanās spēju ierobežojumi. Pašlaik zvīņainā telotrēma, pārbaudot vairāk nekā 1000 potenciālos substrātkokus, atrasta uz 41 koka 1x1 km lielā parauglaukumā. Turpinās darbs pie pētījuma rezultātu izvērtēšanas. Interesentiem ir iespēja iepazīties ar pētījuma teritoriju un zvīņaino telotrēmu Dimantu meža masīvā, kā arī ar Daugavpils Universitātes Studiju un pētniecības centru "Ilgas", iepriekš to saskaņojot ar Daugavpils Universitātes Dzīvības zinātņu un tehnoloģiju institūtu.

Plašāk ar projektu var iepazīties Daugavpils Universitātes mājas lapā www.du.lv. E-pasts kontaktinformācijai: anna.mezaka@du.lv.

Dr biol. Anna Mežaka,
Daugavpils Universitāte

INFORMĀCIJA Zasas pagasta iedzīvotājiem!

Lūdzam **ūdens skaitītāju rādījumus** nodot līdz katra mēneša **5. datumam:**
Kristaps Tēts –
tel. nr. 28306408 vai
Dzintra Skujiņa –
tel. nr. 20238412.

Zasas pagasta pārvalde

Aknīstes pilsēta, Aknīstes, Asares un Gārsenes pagasts

Aknīstes pārvalde iegādājas traktoru

Aknīstes pilsētas pārvalde šogad martā iegādājās jaunu traktoru "Sonalika Solis 26" ar papildaprīkojumu: komunālā slota AGM SLV 150, frontālā lāpsta ARMETECH SL160, mauriņa pļaujmašīna AGM M150, traktora piekabe ARMETECH Trailer 2.5T. Traktors un agregāti būs neatsverams ieguldījums Aknīstes pilsētas un Aknīstes, Gārsenes un Asares pagastu ikdienas uzturēšanas darbu veikšanā. Ziemas periodā traktors tiks izmantots sniega tīrīšanai no gājēju ietvēm, stāvlaukumiem un parku teritorijām Aknīstes pilsētā, kā arī malkas sagādāšanai visos pagastos. Vasaras periodā traktoru paredzēts izmantot zāles pļaušanas darbiem, parku uzturēšanas darbiem, kā arī dažādiem citiem saimnieciskajiem darbiem.

Jānis Striks,
pārvaldes vadītājs (Aknīstes pilsēta, Aknīstes pagasts, Gārsenes pagasts, Asares pagasts) Aknīstes pilsētas pārvalde, Jēkabpils novada admin. ter. nodaļa

Viesītes pilsēta, Viesītes, Elkšņu, Rites un Saukas pagasts

Sunākstes mācītājmuižas parkā top "Gaismas vārti"

Februārī Sunākstes mācītājmuižas parkā Viesītes pagastā, agrākās Stendera mācītājmuižas ēkas vietā, sākti skulpturālā ansambļa "Gaismas vārti" monolīto akmens detaļu uzstādīšanas darbi.

Mākslas darbs tiek veidots, cildinot Stendera un Stradiņu dzimtas, kas šai apkārtnei un tās cilvēkiem nesuši "apgaismību", jaunas zināšanas. Kā no zemes aug dīgsts, kas atpleš vaļā zemi, tā skulpturālajā ansamblī gaismas kolonna "sašķeļ" akmeni četrās daļās un pa tā plaisām plūst laukā gaisma. Tas tapis par sabiedrības saziedotajiem līdzekļiem. Idejas autori un realizētāji ir Stendera biedrība. Tēlnieks – Ojāra Feldbergs. Šovasar vieta ap objektu tiks apzaļumota, bet rudenī varētu notikt svinīgā atklāšana.

Būvprojekta "Viesītes un Nameja ielu mikrorajona iekšpagalma labiekārtošana Jēkabpilī, Jēkabpils novadā" izcērtamo koku publiskā apspriešana

Šī gada 28. februārī Jēkabpils novada Koku izvērtēšanas komisija pieņēma lēmumu rīkot publiskās apspriešanas procedūru 56 koku ciršanai būvniecības ieceres "Viesītes un Nameja ielu mikrorajona iekšpagalma labiekārtošana Jēkabpilī, Jēkabpils novadā" realizācijai zemes vienībās ar kadastra apzīmējumiem 5601 002 2594 – Nameja iela 14, 5601 002 2593 – Viesītes iela 41, 5601 002 2595 – Nameja iela 16, 5601 002 2596 – Nameja iela 18, 5601 002 2597 – Viestura iela 41, 5601 002 2569 – Viesītes iela 39, Jēkabpilī, Jēkabpils novadā.

Komisija ierosina rīkot publisko apspriešanu, jo būvniecības ieceres realizācijai ciršanai pakļauti augoši, vitāli, estētiski un ainaviski koki pilsētā, publiski pieejamā īpašumā, un tas ir vērtējams kā sabiedrībai nozīmīgs gadījums.

Komisija par daudzdzīvokļu dzīvojamo māju Viestura ielā 41, Viesītes ielā 41, Nameja ielā 14, 16 un 18, Jēkabpilī, Jēkabpils novadā, dzīvokļu īpašnieku kopības pieņemtajiem lēmumiem, attiecībā uz koku ciršanu mikrorajona labiekārtošanas projekta realizēšanai nav informēta.

Publiskās apspriešanas termiņš būvniecības iecerei "Viesītes un Nameja ielu mikrorajona iekšpagalma labiekārtošana Jēkabpilī, Jēkabpils novadā" noteikts desmit darba dienas – no 06.03.2023. līdz 17.03.2023.

Rakstiskus iesniegumus par būvniecības ieceres "Viesītes un Nameja ielu mikrorajona iekšpagalma labiekārtošana Jēkabpilī, Jēkabpils novadā" realizācijai nepieciešamo koku izciršanu var iesniegt darba dienās no plkst. 8.30 līdz 17.00 Klientu apkalpošanas nodaļā Brīvības ielā 120, Jēkabpilī, Jēkabpils novadā, vai Jēkabpils novada pašvaldības Attīstības pārvaldē Rīgas ielā 150A, Jēkabpilī, 12. kab., vai elektroniski parakstītus nosūtot uz e-pastu: pasts@jekabpils.lv vai attistibas.parvalde@jekabpils.lv līdz 2023. gada 17. martam.

Fiziskām personām obligāti jānorāda vārds, uzvārds, dzīvesvietas adrese un tālruņa numurs. Juridiskām personām jānorāda reģistrācijas numurs, juridiskā adrese un darbības vietas adrese.

Informāciju par būvniecības ieceres detalizētu izstrādi attālināti vai klātienē (iepriekš saskaņojot tikšanās laiku) sniegs SIA "JK Namu pārvalde" projektu vadītāja Iveta Ozoliņa, tel. nr. +371 22312925, juridiskā adrese A. Pormaļa iela 39, Jēkabpils, LV-5201; elektroniskais pasts: info@jknp.lv.

Vairāk informācijas lūgums skatīt www.jekabpils.lv.

Jēkabpils novada pašvaldības Attīstības pārvalde

Aicina uz pārgājienu maršruta "Jēkabpils noslēpumi" atklāšanu

1. aprīlī Jēkabpilī – pārgājiena svētki! Tiks atklāts pārgājienu seriāla "Latvijas izaicinājums 2023" maršruts "Jēkabpils noslēpumi".

Atklāšanas dienā aicinām ikvienu interesentu doties piedzīvojumā BEZ MAKSAS un piedalīties vērtīgu BALVU izlozē. Starp visiem dalībniekiem izlozēsim ceļojumu uz "Gruziju", dāvanu kartes no tūrismu preču veikala "Ceļotājs", vērtīgus suvenīrus no veikala "militaryshop.lv", dāvanu komplektus no Jēkabpils novada un dāvanu kartes no digitālo piedzīvojumu organizētāja "LatvianRoutes"!

Pārgājiena svētki norisināsies Jēkabpils Mežaparkā, pie Radžu ūdenskrātuves. Lai dotos pārgājienā, sava dalība ir jāreģistrē. Pieejamas divas distances – Ģimenes aplis 15 km garumā un Mazais aplis 26 km garumā.

Pasākuma rīkotāji būs sagatavojuši aizraujošus uzdevumus, kas pārgājiena dalībniekiem būs jārisina maršrutā, padarot šo par vēl nebijušu pieredzi, dodoties dabā. Pārgājiena finišā dalībnieki tiks cienāti ar gardu uz ugunskura vārītu zupu, darbosies vietējo ražotāju labumu tirdziņš, kā arī norisināsies radošas aktivitātes ģimenēm ar bērniem.

Pasākuma noslēgumā paredzēts arī muzikāls pārsteigums.

Pievienojies un iepazīsti skaisto pilsētu Likteņupes krastos ar tās neaprakstāmi burvīgo Mežaparku, kas pa takām un ceļiem tevi nogādās pie kāda sen aizmirsta bunkura, no kura turpat blakus jau manīsi smaržām pielietu mežu, kas ar saviem līkločiem aizvīsies līdz veco laiku dzelceļa līnijai, no kuras taisnā ceļā iekšā meža līkločos atklās sen aizmirstas vēstures liecības. Pēc tam jau vērsies tālē kūdras purva malā, lai taku labirintos atgrieztos uz ceļa, kur vien dažu kilometru attālumā atrodas Ziemeļsusēja, pār kuru slejas neliels HES.

Kilometriem ritot, sasniegsi seno bruģēto ceļu un veco laukakmeņu tiltu, no kura takas aizvedīs līdz Daugavai, lai ieraudzītu tās krastos iekārtojušās skaistās baznīcas, seno uzmērīšanas sistēmas daļu un, protams, vienu no lepnākajiem dižakmeņiem.

Reģistrējies un uzzini vairāk par pārgājienu – ej.uz/jekabpili.

Pasākumu atbalsta Jēkabpils novada pašvaldība.

SIA "PostNos Latvija" komanda
www.latvianroutes.lv

Aicina adoptēt dzīvnieku-senioru!

Jēkabpils dzīvnieku patversmē šobrīd dzīvo 20 % suņi un kaķi seniori – dzīvnieki, kuri sasnieguši 8 gadu vecumu. Pieaugot patversmes dzīvnieka gadu skaitlim, pieaug arī dzīvnieka risks palikt patversmē līdz mūža galam, tāpēc Jēkabpils dzīvnieku patversme sadarbībā ar Labdarības fondu Sofi aicina iedzīvotājus sniegt mājas dzīvniekiem – senioriem un saņemt fonda Sofi atbalstu dzīvnieka veselības aprūpei.

Senioru adopcijas programmas galvenais mērķis ir sniegt finansiālu atbalstu saimniekiem, kuri no patversmes adoptējuši dzīvnieku-senioru. Cilvēki bieži vien baidās adoptēt suni vai kaķi senioru tāpēc, ka nav gatavi papildu izmaksām par dzīvnieka šķietami sarūkošo veselības stāvokli.

Suņi un kaķi seniori

Labdarības fonds Sofi aicina neticēt maldiem un izvēlēties mīluli, kas būs ne vien mierīgs un prognozējams, bet arī veltīs saimniekam neizmērojamu pateicību un mīlestību! Piedaloties Senioru adopcijas programmā, saņemsiet labdarības fonda Sofi atbalstu ikgadējo veterinārmedicīnisko izdevumu, tai skaitā analīžu, profilaktisko pārbaužu, traumu un ārkārtas gadījumu izdevumu nosegšanu apmērā līdz 250 eiro.

Programmā iespējams piedalīties ikvienam, kurš programmas laikā Jēkabpils dzīvnieku patversmē adoptējis dzīvnieku-senioru (vecāku par 8 gadiem). Informāciju par šobrīd patversmē esošajiem dzīvnieciņiem iespējams uzzināt mājaslapā www.jekabpilspatversme.lv vai zvanot patversmes kopējai pa tālr. nr. 28342253.

Informāciju sagatavoja
Jēkabpils dzīvnieku patversme

IZSOLES

Jēkabpils novada pašvaldība, reģ. Nr. 90000024205, izsolē pārdod nekustamo īpašumu (starpgabals) ar kadastra numuru:

1. 5658 003 0112, "Līkšnas", Elkšņu pagasts, Jēkabpils novads, par sākuma cenu 14600,00 eiro. Izsole notiks 19.04.2023. plkst. 9.00 Rīgas ielā 150A, Jēkabpilī, Jēkabpils novadā, 1. stāva sēžu zālē;

2. 5670 008 0301, "D/s Kondrāti 40", Kūku pagasts, Jēkabpils novads, par sākuma cenu 2300,00 eiro. Izsole notiks 19.04.2023. plkst. 9.20, Rīgas ielā 150A, Jēkabpilī, Jēkabpils novadā, 1. stāva sēžu zālē;

3. 56010010497, Jāņa iela 3A, Jēkabpils, Jēkabpils novads, par sākuma cenu 2500,00 eiro. Izsole notiks 20.04.2023. plkst. 10.00, Rīgas ielā 150A, Jēkabpilī, Jēkabpils novadā, 1. stāva sēžu zālē.

Jēkabpils novada pašvaldība, reģ. Nr. 90000024205, izsolēs ar augšupejošu soli elektronisko izsoļu vietnē https://izsoles.ta.gov.lv (meklēt sadaļā Jēkabpils novads) pārdod nekustamo īpašumu:

1. Artilērijas iela 16A, Jēkabpils, Jēkabpils novads, kadastra numurs 5601 001 1610, par sākuma cenu 5766,00 eiro. Izsoles sākums – 19.04.2023. pulksten 13.00, izsoles noslēgums – 19.05.2023. pulksten 13.00;

2. Mednieku iela 1A, Jēkabpils, Jēkabpils novads, kadastra numurs 5601 001 1973, par sākuma cenu 5500,00 eiro. Izsoles sākums – 19.04.2023. pulksten 13.00, izsoles noslēgums – 19.05.2023. pulksten 13.00;

3. "Pļavas", Kalna pagasts, Jēkabpils novads, kadastra numurs 5666 006 0206, par sākuma cenu 11500,00 eiro. Izsoles sākums – 20.04.2023. pulksten 13.00, izsoles noslēgums – 22.05.2023. pulksten 13.00;

4. "Mežiņi", Dunavas pagasts, Jēkabpils novads, kadastra numurs 5654 008 0100, par sākuma cenu 2200,00 eiro. Izsoles sākums – 20.04.2023. pulksten 13.00, izsoles noslēgums – 22.05.2023. pulksten 13.00;

5. Pasta iela 107-1, Jēkabpils, Jēkabpils novads, kadastra numurs 5601 900 2555, par sākuma cenu 1713,00 eiro. Izsoles sākums – 20.04.2023. pulksten 13.00, izsoles noslēgums – 22.05.2023. pulksten 13.00;

6. Pasta iela 107-2, Jēkabpils, Jēkabpils novads, kadastra numurs 5601 900 2556, par sākuma cenu 1590,00 eiro. Izsoles sākums – 21.04.2023. pulksten 13.00, izsoles noslēgums – 22.05.2023. pulksten 13.00.

Informācija par nekustamo īpašumu un izsoles noteikumiem pieejama www.jekabpils.lv, sadaļā Pašvaldība, Izsoles pārdošanas, Nekustamā īpašuma atsavināšana un Latvijas Vēstnesī.

SIA "Jēkabpils siltums" informē – no 1. aprīļa plānots siltumenerģijas tarifa samazinājums

SIA "Jēkabpils siltums" informē, ka no 1. aprīļa plānots siltumenerģijas tarifa samazinājums. Uzņēmums šī gada 1. martā Sabiedrisko pakalpojumu regulēšanas komisijai iesniedza tarifa jauno projektu, kas paredz, ka no 2023. gada 1. aprīļa siltumenerģijas tarifs būs 113,45 EUR/MWh (bez PVN). SIA "Jēkabpils siltums" informē, ka tika iesniegtas Sabiedrības siltumenerģijas tarifa izmaiņas, kas ir aprēķinātas saskaņā ar 2010. gada 14. aprīļa Sabiedrisko pakalpojumu regulēšanas komisijas padomes lēmumu Nr. 1/7 apstiprināto "Siltumenerģijas apgādes pakalpojumu tarifu aprēķināšanas metodika" un pamatojumu noteiktajam tarifam. Noteiktais (piedāvātais) siltumenerģijas tarifs būs 113,45 EUR/MWh (bez PVN). Plānots, ka Sabiedrības noteiktais (piedāvātais) siltumenerģijas tarifs stāsies spēkā 2023. gada 1. aprīlī, ja Sabiedrisko pakalpojumu regulēšanas komisija nebūs pieņēmusi un publicējusi oficiālajā izdevumā "Latvijas Vēstnesis" lēmumu par noteiktā tarifa spēkā stāšanās atsaukšanu.

No 1. marta mainījies siltumenerģijas tarifs dažām dzīvojamajām ēkām

• SIA "Jēkabpils siltums" informē, ka no šī gada 1.marta ir mainījies noteiktais (piedāvātais) siltumenerģijas apgādes pakalpojumu tarifs dzīvojamā mājā Rīgas ielā 104 un Zīlānu ielā 4, Jēkabpilī. Siltumenerģijas tarifs par 1 MWh ir 110,65 EUR bez pievienotās vērtības nodokļa.

• Dzīvojamajā mājā Rīgas ielā 237, Jēkabpilī, no šī gada 1. marta siltumenerģijas tarifs par 1 MWh ir 126,42 EUR bez pievienotās vērtības nodokļa.

• SIA "Jēkabpils siltums" informē, ka no 2023. gada 1. marta ir uzsākusi nodrošināt siltumenerģiju daudzdzīvokļu dzīvojamai mājai Ķieģeļu ielā 14A, siltumenerģijas tarifs par 1 MWh ir 112,69 EUR bez pievienotās vērtības nodokļa.

❗ SIA "Jēkabpils siltums" atgādina, ka līdz 2023. gada 30. aprīlim mājsaimniecībām valsts paredz centralizētās siltumapgādes atbalstu – centralizētās siltumapgādes tarifa sadārdzinājumu virs 68–150 eiro par MWh valsts kompensēs 50 % apmērā, savukārt no tās daļas, kas pārsniedz 150 eiro par MWh, valsts kompensēs 90 %. Atbalsts mājsaimniecībām tiek piešķirts automātiski.

SIA "Jēkabpils siltums"

SIA"Jēkabpils siltums" informē par izmaiņām siltumenerģijas patēriņa aprēķinu metodikā

Informējam, ka no šī gada noteiktas izmaiņas siltumenerģijas patēriņa aprēķinu metodikā! Kopš 2023. gada 1. janvāra, aprēķinot dzīvokļa īpašniekam maksājamo daļu par siltumenerģiju, tiek piemērota 03.02.2021. apstiprinātā, savstarpēji starp SIA "JK Namu pārvalde" un SIA "Jēkabpils siltums" saskaņotā siltumenerģijas sadalījuma daudzīvokļu mājās aprēķinu metodika.

Siltumenerģijas patēriņa aprēķina metodika balstīta uz 2015. gada 15. septembra Ministru kabineta noteikumiem Nr. 524 "Kārtība, kādā nosaka, aprēķina un uzskaita katra dzīvojamās mājas īpašnieka maksājamo daļu par dzīvojamās mājas uzturēšanai nepieciešamajiem pakalpojumiem". Metodika nosaka kārtību, kādā tiek noteikta, aprēķināta un uzskaitīta katra dzīvojamās mājas dzīvokļa īpašnieka maksājamā daļa par dzīvojamās mājas uzturēšanai nepieciešamo siltumenerģijas pakalpojumu.

Svarīgākais, ko nepieciešams zināt klientiem!

• Skaitītāju rādījuma precīza iesniegšana samazina ūdens patēriņa starpību mājā!

• Ja ir paredzama dzīvokļa īpašnieka prombūtne, kuras laikā atsevišķo īpašumu neizmantos neviena persona un nevarēs nodrošināt ūdens patēriņa skaitītāju rādījumu nolasīšanu, dzīvokļa īpašnieks vismaz vienu nedēļu iepriekš par to rakstiski informē SIA "Jēkabpils siltums", norādot prombūtnes laiku, kas nepārsniedz 3 (trīs) mēnešus. Ja plānota prombūtne, ilgāka par trim mēnešiem, dzīvokļa īpašnieks par to informē atkārtoti.

• Jaunā metodika paredz, ka apkures sezonas laikā mājā patērētās siltumenerģijas daudzums (MWh) sadalās starp ūdens uzsildīšanu un siltumenerģiju apkurei. Apkures sezonas laikā maksa par cirkulāciju netiek izdalīta atsevišķi.

• Savukārt vasaras sezonā patērētās siltumenerģijas daudzums (MWh) sadalās starp ūdens uzsildīšanu un cirkulāciju, kur cirkulācija ir mainīgs lielums.

Informējam, ka metodika piemērojama līdz brīdim, kamēr dzīvokļu īpašnieki likumā noteiktajā kārtībā nav noteikuši citu kārtību siltumenerģijas maksājamās daļas noteikšanai.

❗ Vēršam klientu uzmanību par karstā ūdens skaitītāju mērījumiem!

Turpmāk karstā ūdens skaitītāju rādījumi katru mēnesi par kārtējā mēnesī patērēto karsto ūdeni obligāti ir jāziņo tieši SIA "Jēkabpils siltums" laikā no mēneša 25. datuma līdz nākamā mēneša 1. datumam!

To var izdarīt:

• izmantojot Bill.me platformu,

• veicot internetbankā siltumenerģijas rēķina apmaksu (maksājuma uzdevumā norādot klienta numuru, dzīvokļa adresi un karstā ūdens skaitītāja pēdējo rādījumu),

• veicot maksājumu SIA "MAXIMA Latvija" veikalos Jēkabpilī. Šajā gadījumā uz vietas nodot karstā ūdens patēriņa rādījumu nav iespējams, tādēļ klientiem lūgums informāciju par karstā ūdens patēriņu ziņot uzņēmuma speciālistiem, zvanot pa tālr. nr. 65220711, 65234800 vai 65234720.

Īpaši aicinām klientus izmantot Bill.me platformu! Tā ir viegla un ērta lietošanai!

SIA "Jēkabpils siltums"

"Jēkabpils pakalpojumi" arī šogad apmeklēs skolēnus ar vides izglītības programmu "Es i zaļš"

Sākot ar šī gada 20. martu atkritumu apsaimniekošanas uzņēmums "Jēkabpils pakalpojumi" uzsāks īstenot izglītojošu pasākumu programmu Jēkabpils pilsētas izglītības iestādēs "Es i zaļš". Pagājušā gada pavasarī pieprasījums pēc dažādām nodarbībām, kas saistītas ar vides jautājumiem, atkritumu šķirošanu un "gudru" iepirkšanos, bija patiešām liels, tāpēc arī šogad bērniem un jauniešiem tiks piedāvātas gan dažādas lekcijas, gan iespēja doties *plogging* pārgājienos.

Šogad izglītojošo pasākumu programmā "Es i zaļš" skolēniem būs iespēja apmeklēt uzņēmumu SIA "Jēkabpils pakalpojumi". "Šādu aktivitāti organizēsim pirmo reizi. Plānojam skolēniem klātienē parādīt šķiroto atkritumu pieņemšanas laukumu, izstāstīt kā ikdienā rit darbi atkritumu apsaimniekošanā, kā arī dosim iespēju iejusties atkritumu izvešanas darbinieku lomā, sēžoties pie atkritumu savākšanas auto stūres," stāsta atkritumu apsaimniekošanas speciāliste Inita Zaķe. Līdzīgi kā pagājušajā gadā, piedāvājam arī doties *plogging* (atkritumu savākšanas) pārgājienos vai piedalīties nodarbībās par atkritumu šķirošanu un cilvēku ietekmi uz apkārtējo vidi. Visas nodarbības tiks organizētas atbilstoši skolēnu vecumam – atraktīvā, skolēniem saistošā veidā ar dažādiem radošiem uzdevumiem.

Plānots, ka izglītojošo pasākumu programma "Es i zaļš" skolās šajā gadā tiks realizēta līdz 31. maijam, tāpēc aicinām klašu grupas pieteikties kādai no aktivitātēm savlaicīgi.

Uzzināt vairāk par pasākumu programmu kā arī pieteikties nodarbībām var, zvanot pa tel. nr. 28306068 vai rakstot uz e-pastu ieva.kancane@jekpak.lv.

Atgādinām, ka informācija par atkritumu šķirošanu Jēkabpilī pieejama SIA "Jēkabpils pakalpojumi" mājas lapā www.jekpak.lv. Saudzēsim un rūpēsimies par dabu kopā!

Ieva Kancāne,
SIA "Jēkabpils pakalpojumi" sabiedrisko attiecību speciāliste

"JK Namu pārvalde" remontē kāpņu telpas un atjauno komunikācijas

Arī ziemas mēnešos vairākās namu pārvaldes apsaimniekotajās mājās notiek remontdarbi. Saskaņā ar 2023.gadā plānotajiem darbiem Draudzības alejā 15 mājas pagrabā tiek sakārtotas iekšējās inženierkomunikācijas. Mājā Dārzu ielā 6 tiek veikti koplietošanas kāpņu telpu remontdarbi, kuru gaitā tiks restaurētas bēniņu durvis, atjaunoti kāpņu margu lenteri, nomainīti radiatori un sakārtotas elektroinstalācijas. Februāra beigās noslēgušies koplietošanas telpu remontdarbi Draudzības alejā 19, kur nomainīti lenteri un atjaunotas ieejas mezglu otrās durvis.

Katrs darbs, kas tiek veikts, lai sakārtotu mājas, padara tās gan skaistākas, gan drošākas! Mums, namu pārvaldei, ir gandarījums, ka tādu ēku ar katru gadu kļūst vairāk!

Iveta Skolniece,
SIA "JK Namu pārvalde" sabiedrisko attiecību speciāliste
Foto: SIA "JK Namu pārvalde"

Par veselību un sociālo aprūpi

Iedzīvotāji aicināti apmeklēt bezmaksas lekcijas par stresu un tā ietekmi

NACIONĀLAIS ATTĪSTĪBAS PLĀNS 2020 EIROPAS SAVIENĪBA EIROPAS SOCIĀLAIS FONDS

IEGULDĪJUMS TAVĀ NĀKOTNĒ

Ikviens Jēkabpils novada iedzīvotājs martā tiek aicināts apmeklēt lekciju ciklu "Stress un tā ietekme uz mūsu ikdienu". Lekciju laikā tās apmeklētājiem tiks sniegtas zināšanas un prasmes savas garīgās veselības veicināšanā un saglabāšanā un sniegti ieteikumi rīcībai dažādās dzīves situācijās. Lekcijas vadīs psiholoģe Sanita Kronberga.

Lekciju norises laiki:

15. martā plkst. 10.00–12.00 Salas vidusskolā lekcija "Izdegšana darbā";

15. martā plkst. 12.30–14.30 Salas vidusskolā lekcija "Depresija – parunāsim!";

15. martā plkst. 15.30–17.30 Biržu Tautas namā lekcija "Depresija – parunāsim!".

15. martā plkst. 18.00–20.00 Biržu Tautas namā lekcija "Izdegšana darbā";

16. martā plkst. 10.00–12.00 Gārsenes Tautas namā 2. lekcija "Stress un tā ietekme uz mūsu ikdienu";

16. martā plkst. 13.00–15.00 Aknīstes bērnu un jauniešu centrā 2. lekcija "Stress un tā ietekme uz mūsu ikdienu" (īpaši tiek aicināti jaunieši).

Sīkāka informācija pa tālr. nr.27810992 vai rakstot uz e-pastu: gribubut@gmail.com.

Lekcijas tiek organizētas Nr. 9.2.4.2/16/I/048 "Vietējās sabiedrības veselības veicināšanas un slimību profilakses pasākumi Jēkabpils novada Salas un Sēlpils pagastos" un Nr.9.2.4.2/16/I/055 "Veselības veicināšanas un slimību profilakses pasākumi Jēkabpils novada Aknīstes pilsētā, Asares, Aknīstes un Gārsenes pagastos" ietvaros.

Noslēdzies tiešsaistes lekciju cikls par psihisko veselību "NODERĪGO pa/DOMU APMAIŅA"

Lai veicinātu izpratni par psihiskās veselības nozīmi vispārējā veselības stāvokļa uzlabošanā un nostiprināšanā, 2021., 2022. un 2023. gadā projektā "Veselības veicināšanas un slimību profilakses pasākumi Jēkabpilī" (projekta identifikācijas Nr. 9.2.4.2/16/I/049) iedzīvotājiem tika piedāvāts piedalīties informatīva pasākuma par psihisko veselību lekciju ciklā "NODERĪGO pa/DOMU APMAIŅA". Kopā lekciju ciklā ir notikušas 6 lekcijas par dažādām ar psihisko veselību saistītām tēmām: "Emocionālā higiēna un psihiskā veselība", "Stress un veselība", "Psihiskā veselība un uztura paradumi,", "Psiholoģiskās aizsardzības mehānismi, palīdzoši vai traucējoši?", "Kāpēc mēs atkārtojam dzimtas scenārijus?", "Kā izkļūt no perfekcionisma slazda?".

Rūpes par psihisko veselību ir svarīgas jebkuros apstākļos, bet jo īpaši šobrīd, kad sabiedrībā valda neziņa par nākotni, kad valda bažas par drošību, kad robežu zudums starp darbu un privāto dzīvi rada pastiprinātu stresu, kā rezultātā pasliktinās vispārējais veselības stāvoklis un dzīves kvalitāte. Lekciju laikā dalībnieki tika informēti par dažādiem ar psihisko veselību saistītiem jautājumiem, kā arī tika sniegti praktiski ieteikumi psiholoģiskās labsajūtas vairošanai ikdienā.

Žanete Tiltiņa,
Veselības veicināšanas koordinētāja,
Jēkabpils novada Izglītības pārvalde

Projekts Nr. 9.2.4.2/16/I/049 "Veselības veicināšanas un slimību profilakses pasākumi Jēkabpilī" tiek īstenots darbības programmas "Izaugsme un nodarbinātība" 9.2.4. specifiskā atbalsta mērķa "Uzlabot pieejamību veselības veicināšanas un slimību profilakses pakalpojumiem, jo īpaši nabadzības un sociālās atstumtības riskam pakļautajiem iedzīvotājiem" 9.2.4.2. pasākuma "Pasākumi vietējās sabiedrības veselības veicināšanai un slimību profilaksei" ietvaros. Projekts tiek finansēts no Eiropas Sociālā fonda un valsts budžeta līdzekļiem.

Aicinājums pieteikties psihologa vadītu lekciju ciklam "Jaunajiem vecākiem – vecāku lomas stiprināšana, attiecības ar bērniem – riski un risinājumi"

NACIONĀLAIS ATTĪSTĪBAS PLĀNS 2020 EIROPAS SAVIENĪBA EIROPAS SOCIĀLAIS FONDS

IEGULDĪJUMS TAVĀ NĀKOTNĒ

Jēkabpils iedzīvotāji tiek aicināti piedalīties pasākumā "Psihologa vadītas informatīvas lekcijas jaunajiem vecākiem – vecāku lomas stiprināšana, attiecības ar bērniem – riski un risinājumi" projektā "Veselības veicināšanas un slimību profilakses pasākumu Jēkabpilī" (projekta identifikācijas Nr. 9.2.4.2/16/I/049).

Lekciju tēmas – "Jaunajiem vecākiem – vecāku lomas stiprināšana, attiecības ar bērniem – riski un risinājumi" – mērķis ir stiprināt dalībnieku zināšanas par ģimenes lomu, mērķiem un uzdevumiem, izskaidrot raksturīgākās vecumposmu īpatnības, un bērna vajadzību apmierināšanas/neapmierināšanas ietekmi uz turpmāko bērna attīstību, sniegt informāciju par pozitīvās disciplinēšanas metodēm un to ietekmi uz bērna personības attīstību, kā arī veidot priekšstatu par laulības ilglaicīgumu un partnerattiecībām ģimenē.

Lekciju ciklā tiks apskatītas šādas tēmas: Audzināšanas pamatprincipi, kā veidot pamatu pozitīvam pašvērtējumam. Bērna augšanas un attīstības stadijas, vajadzības, vecumposmu īpatnības atbilstoši attīstības jomām. Veselības aprūpe un veselības veicināšana, slimību profilakse, higiēna un uzturs. Drošību apdraudošie riski un bērna izglītošana par tiem. Bērnu emocionālā audzināšana. Rīcības principi konfliktu risināšanas stadijā ģimenē un ar bērniem. Plānošana un problēmu risināšanas soļi. Kā atrisināt sliktas uzvedības mīklu. Es – mamma, Es – tētis, mēs – vecāki! Vecāku loma. Paaudžu lomas ģimenē.

Lekciju cikls paredzēts visiem iedzīvotājiem, īpaši motivējot piedalīties jaunos vecākus.

Lekciju ciklā paredzētas astoņas lekcijas, katras lekcijas ilgums – 3 stundas. Lekcijas tiks organizētas klātienē Jēkabpilī (norises vieta tiks precizēta).

Lai mācību procesā tiktu īstenota atbalsta komponente un notiktu grupas dalībnieku savstarpēja mijiedarbība, vēlamais dalībnieku skaits grupā ir 10–15 dalībnieki.

Pirmā lekcija notiks 20.03.2023. laikā no plkst. 17.00 līdz 20.00.

Pieteikšanās e-pastā domusbiedriba@gmail.com vai telefoniski 22312018. Aicinām sekot līdzi aktuālajai informācijai ģimenes un audžuģimenes biedrības "Domus" mājas lapā un Facebook.

Lekcijas vadīs ģimenes un audžuģimenes biedrības "Domus" klīniskā psiholoģe Nadežda Balode.

Informāciju sagatavoja **Žanete Tiltiņa,**
Veselības veicināšanas koordinētāja,
Jēkabpils novada Izglītības pārvalde

Projekts Nr. 9.2.4.2/16/I/049 "Veselības veicināšanas un slimību profilakses pasākumi Jēkabpilī" tiek īstenots darbības programmas "Izaugsme un nodarbinātība" 9.2.4. specifiskā atbalsta mērķa "Uzlabot pieejamību veselības veicināšanas un slimību profilakses pakalpojumiem, jo īpaši nabadzības un sociālās atstumtības riskam pakļautajiem iedzīvotājiem" 9.2.4.2. pasākuma "Pasākumi vietējās sabiedrības veselības veicināšanai un slimību profilaksei" ietvaros. Projekts tiek finansēts no Eiropas Sociālā fonda un valsts budžeta līdzekļiem.

Aicina piedalīties Donoru dienās martā!

Aicinām apmeklēt tuvākās Donoru dienas Jēkabpilī – 13. un 27. martā. Donoru dienas norisināsies no plkst. 9.00 līdz 13.00 Jēkabpils reģionālās slimnīcas Ambulatorajā daļā jeb poliklīnikas ēkas 1. stāvā (ieeja no t/c "Sedumi" puses, bijušās 1. terapijas nodaļas telpas). Aicinām Jēkabpils pilsētas un novada iedzīvotājus būt aktīviem, piedalīties pašiem un uzrunāt ģimenes locekļus, draugus, kolēģus un darba kolektīvus kopā doties uz Donoru dienām, lai sniegtu tik nepieciešamo atbalstu līdzcilvēkiem.

Lai dotos uz asins ziedošanas vietu, galvenais ir laba pašsajūta un vēlme palīdzēt. Pēc reģistrēšanās potenciālajam donoram jāaizpilda neliela anketa, kam seko saruna ar ārstu, temperatūras un asinsspiediena mērījumi, kā arī hemoglobīna pārbaude. Ja visi rādītāji ir labi, tad donors aicināts doties uz asins ziedošanu.

Lai ziedotu asinis, līdzi jābūt derīgam personu apliecinošam dokumentam (pasei, personas apliecībai (eID) vai jebkurai citai personu identificējošai apliecībai, kas satur šādu informāciju – personas kodu, vārdu, uzvārdu un foto.

Vairāk par Donoru kustību: www.vadc.lv.

Aicinām uz mamogrāfijas izmeklējumu!

2023. gada 18. martā PĀRBAUDI KRŪTIS! SIA "Daugavpils reģionālā slimnīca" valsts apmaksātās programmas ietvaros veic mobilā mamogrāfa izmeklējumus. Mobilais digitālais mamogrāfs ir īpaši aprīkots autobuss, kura pieejamība izbraukumos atvieglo iedzīvotājiem iespēju saņemt augstvērtīgu mamogrāfijas izmeklējumu dzīvesvietas tuvumā.

Piedāvājam šādus mamogrāfijas izmeklējumus:

1. Valsts krūšu dziedzeru audzēja skrīninga ietvaros sievietēm ar speciālām Nacionālā veselības dienesta uzaicinājuma vēstulēm – izmeklējumu veic BEZ MAKSAS.

2. Diagnostiskais izmeklējums ar ārsta nosūtījumu (jāmaksā pacienta iemaksa – 3,00 EUR).

Veicam izmeklējumus bez iepriekšējā pieraksta!

Pakalpojumu sniegšanas laikā tiks ievēroti visi higiēniskie un pretepidēmiskie aizsardzības pasākumi, kā arī pacientiem tiks izsniegti individuālās aizsardzības līdzekļi.

Atrodoties gaidīšanas rindā uz izmeklējumiem, lūdzam ievērot distanci!

Mobilā mamogrāfa izbraukums Jēkabpilī notiks 2023. gada 18. martā no plkst. 8.00 līdz plkst. 11.00. Atrašanās vieta: KIRSH Veselības Fabrika, Rīgas iela 191, Jēkabpils.

Tālrunis uzziņām: 26458044.

Ēkai Biržos noteikts sociālās dzīvojamās mājas statuss

Jēkabpils novada dome 2023. gada 23. februāra sēdē nolēmusi noteikt sociālās dzīvojamās mājas statusu pašvaldības īpašumā esošajai ēkai Biržu ielā 12, Biržos.

Ēkā tika realizēts projekts "Sociālās mājas izveide Salas novadā", ko finansēja Eiropas Lauksaimniecības Fonds lauku attīstībai (ELFLA) un Jēkabpils novada pašvaldība. Projekta mērķis: uzlabot pakalpojumu pieejamību, kvalitāti un sasniedzamību mazaizsargātajām iedzīvotāju grupām Salas novadā, veicot bijušās skolas ēkas vienkāršoto atjaunošanu sociālās mājas ierīkošanai.

Minētā projekta ietvaros tika veikta būves pārbūve, un telpu pārplānošanas rezultātā izbūvēti četri sanitārie mezgli ar dušu un WC, ieejas mezgls ar platformas tipa pacēlāju cilvēkiem ar ierobežotām kustībām, kā arī projekta neattiecināmo izmaksu ietvaros sadzīves vajadzību nodrošināšanai iegādāti divi ledusskapji un divas veļas mašīnas.

Par Pašvaldības budžeta līdzekļiem veikts telpu kosmētiskais remonts, telpu iekārtošana. Būves kopējā platība ir 405,7 m^2.

Atbilstoši projekta mērķiem, lai ēkas dzīvojamās istabas varētu piešķirt lietošanā sociāli mazaizsargātajām personu kategorijām, būvei tika piešķirts sociālās dzīvojamās mājas statuss. Šāds statuss paredz, ka visus dzīvokļus mājā izīrē personām (ģimenēm), kas, ievērojot "Par palīdzību dzīvokļa jautājumu risināšanā" nosacījumus, atzītas par tiesīgām īrēt sociālo dzīvokli, kurā papildus tiek nodrošināti īrniekam nepieciešamie sociālie pakalpojumi.

Būves apsaimniekošana tiks nodota SIA "Vīgants".

Sabiedrisko attiecību un digitālās komunikācijas nodaļa

NVO aktualitātes

Ministru prezidents pasniedz pateicības rakstus par atbalsta sniegšanu Ukrainas tautai

Ministru prezidents Krišjānis Kariņš 2. februārī pasniedza Ministru prezidenta pateicības rakstus pilsoniskās sabiedrības pārstāvjiem, tajā skaitā biedrībai "Vidusdaugavas NVO centrs" par atbalsta sniegšanu Ukrainas tautai.

"Vidusdaugavas NVO centru" godam pārstāvēja Palīdzības punkta Ukrainas kara bēgļiem koordinators Rihards Barkovskis. Paldies par tavu darbu, brīvprātīgi ieguldot laiku un atsaucību!

Paldies arī Igoram par nesavtīgo ieguldījumu uzklausīšanā, ienākot pa Palīdzības punkta durvīm. Godināts arī Edgara Līča konvojs un tā dalībnieki!

Paldies ikvienam, kas šī gada laikā ir iesaistījies Ukrainas un tās iedzīvotāju atbalstā šajā grūtajā laikā.

Pasākumā piedalījās un klātesošos uzrunāja Ukrainas vēstnieks Latvijā Oleksandrs Miščenko, kuram Ministru prezidents pasniedza Ministru prezidenta medaļu par Latvijas un Ukrainas divpusējo attiecību stiprināšanu.

Biedrība "Vidusdaugavas NVO centrs"

Gaismas ceļš Ukrainai

24. februārī Vidusdaugavas NVO centrs kopā ar Ukraiņu biedrību "Javir" un ukraiņiem, kas ieradušies Latvijā, sveču liesmiņām plīvojot vējā un ukraiņu dziesmām skanot, aizvadīja flešmobu "Gaismas ceļš Ukrainai".

Piemiņas brīdī tika godināti visi tie ukraiņi, kuri ir krituši par savu valsti, visi tie, kuri ir cietuši, zaudējuši mājas un drošību pēc Krievijas uzsāktā kara Ukrainā.

"Paldies latviešiem. Tagad mēs redzam, kuri ir mūsu brāļi un māsas" – tā sacīja ukraiņi, kas bija pievienojušies un ar asarām acīs pieminēja savu dzimteni. Ikviens sirdī aizlūdza par Ukrainu un tās cilvēkiem. Sveču liesmas vienoja visus klātesošos ne tikai kopīgā Gaismas ceļā, bet arī ticībā, apņēmībā un cerībā par to, ka Ukraina pārvarēs visas grūtības un būs brīva valsts.

Biedrība "Lauku partnerība Sēlija" īsteno vienu no Aktīvo iedzīvotāju fonda projekta aktivitātēm

Biedrība "Lauku partnerība Sēlija" ir īstenojusi Aktīvo iedzīvotāju fonda (AIF) projekta "Biedrības "Lauku partnerība Sēlija" darbības pilnveidošana un stiprināšana" (Nr.AIF/2022/KAPAC2/018) 2. projekta aktivitāti "Biedrības cilvēkresursu attīstīšana, komandas stiprināšana."

Īstenotā aktivitāte deva iespēju motivēt biedrus un padomes locekļus iesaistīties dažādās pilsoniskās sabiedrības aktivitātēs, veidojot izpratni par biedrības darbību un veicinot vietējo sabiedrību līdzdarboties. Aktivitātes īstenošanas rezultātā biedru aktivitāte ir palielinājusies, biedri jūtas iedrošināti un pārliecinātāki, nebaidās iesaistīties un izmantot esošos finansējuma avotus un biedrības piedāvātās iespējas.

Aktivitātes īstenošanas laikā biedri varēja atklāti un droši paust savu viedokli par situāciju biedrībā, tādējādi atskatoties uz pagājušā perioda neveiksmēm, domāt par jaunām iespējām, biedrības mērķiem un kopēji veicamajiem uzdevumiem. Projekta aktivitāte stiprināja biedrības iekšējo, kā arī biedru organizāciju kapacitāti, nodrošināja biedrības darbības norišu caurskatāmību un atklātību. Apzinot nepieciešamos resursus un attīstības iespējas, biedrība mērķtiecīgi virzīsies uz savas darbības pilnveidi un citu jomu attīstīšanu un ieviešanu savā organizācijā, piesaistot vairāk jauniešu un uzņēmēju biedrības darbībā.

Biedrība "Lauku partnerība Sēlija"

Jēkabpils invalīdu biedrība aktīvi vingro

Mēs, Jēkabpils invalīdu biedrības biedri priecājamies, ka mums jau pusgada garumā ir sertificēts fizioterapeits Raivo. Divas reizes nedēļā pie mums notiek sporta nodarbības, taču tas nenozīmē, ka mēs tikai vingrojam. Raivo zina katra dalībnieka problēmas un attiecīgi tiek izstrādāti piemēroti vingrojumu kompleksi. Notiek arī dažādas spēles ar daudzveidīgiem palīglīdzekļiem: bumbām, smilšu maisiņiem, hokeja nūjām un citu inventāru. Notiek prāta vingrinājumi un atmiņas trenēšana.

Paldies biedrībai "Vidusdaugavas NVO centrs" par savu biedrorganizāciju atbalstīšanu un organizācijai "Cerību sala", kura izpalīdz ar dažādu sporta inventāru.

Vingrojam ar prieku un jūtamies labi, jo tiek izkustināts viss ķermenis!

Vēsma Safronova,
Jēkabpils invalīdu biedrības biedrs

Aktivitātes Jēkabpils pensionāriem

DIENAS CENTRA "KOPĀ BŪT" AKTIVITĀTES MARTĀ:

Pulciņu nodarbības:

- Vingrošana pirmdienās plkst. 9.00; trešdienās plkst. 9.00; piektdienās – pēc pieraksta
- Deju kopas mēģinājumi otrdienās plkst. 12.30
- Mākslas nodarbības trešdienās plkst. 12.00–13.00
- Nūjošanas nodarbības pirmdienās plkst. 10.00
- Galda spēles piektdienās plkst. 10.00
- Šautriņas, novuss piektdienās visas dienas garumā
- Jogas nodarbības ceturdienās plkst. 10.00 un otrdienās plkst. 12.00
- Kino diena piektdienās plkst. 12.00
- Radošās darbnīcas katru darba dienu plkst. 9.00-12.00

Pasākumi:

- Pasākums "Kafija ar politiķiem". 15. marts plkst. 13.00 DC "Kopā būt"
- Seminārs "Digitālā satura veidošana publicitātes nodrošināšanai. Pamatnosacījumi komunikācijai digitālajā vidē, veiksmīga vizuālā materiāla izveidē."

2. martā plkst. 17.00–19.00 Brīvības ielā 258A

DC "Kopā būt"
Brīvības iela 258A, Jēkabpils, Jēkabpils novads, tel. nr. 25142360

Jauniešiem / Izglītība

Jauniešu aktivitātes Jēkabpils novadā

8. februārī Viesītes jauniešu telpās notika pasākums "Jaunieši svin svētkus. VIESĪTEI 95".

Pasākumā bērni un jaunieši piedalījās viktorīnā "Ko tu zini par Viesīti". Dažu jautājumu atbildes dalībniekiem bija ļoti labi zināmas, bet bija arī tādi jautājumi, uz kuriem atbildi nebija tik viegli izdomāt. Visiem bija iespēja piedalīties svētku picas gatavošanas procesā. Kamēr pica cepās, bērni un jaunieši spēlēja dažādas galda spēles. Pasākuma noslēgumā bērni un jaunieši skatījās filmu un mielojās ar pašu gatavoto svētku picu. Daudz laimes Viesītes pilsētai 95. dzimšanas dienā!

• • •

Februārī Viesītes jauniešu telpās norisinājās dažādas aktivitātes bērniem un jauniešiem.

16. februārī notika sveču liešanas darbnīca, kurā bērniem un jauniešiem bija iespēja sagatavot formiņu, kurā liet vasku, lai izgatavotu sveces.

21. februārī par godu starptautiskajai pankūku dienai, kurā tradicionāli vismaz vienā no ēdienreizēm jāiekļauj pankūkas, norisinājās pankūku pēcpusdiena, kurā bērni un jaunieši paši pagatavoja pankūku mīklu. Tika ceptas plānās pankūkas un pēc tam kopīgi baudītas ar dažādiem ievārījumiem.

23. februārī notika galda tenisa sacensības, kurās bērni un jaunieši varēja piedalīties galda tenisa spēlē un noskaidrot labāko un veiksmīgāko spēlētāju.

Paldies visiem, kuri piedalījās un izrādīja interesi!

• • •

8. februārī Sūnu pamatskolā notika tematiskā pēcpusdiena par līdzdalības tēmu. Tās laikā jaunieši gan paplašināja savas zināšanas par jauniešu līdzdalības tēmu, kā arī kopīgi izstrādāja pasākuma idejas Krustpils teritorijas izglītības iestāžu kopīgajam pasākumam.

• • •

Par godu mīlestības dienai Atašienes bibliotēkā ikviens varēja tikt pie sirsnīgas fotogrāfijas skaisti noformētā fotostūrītī. Paldies bibliotēkas vadītājai par palīdzību idejas realizēšanā un foto mirkļu iemūžināšanu. Paldies visiem, kas paviesojās Mīlestības fotostūrītī!

• • •

16. februārī Atašienes jauniešu telpās notika Salas un Krustpils puses jauniešu sadraudzības pasākums "KOPĀ". Pasākuma laikā jauniešiem bija lieliska iespēja ne tikai iepazīties savā starpā, bet arī lieliski pavadīt laiku gan izglītojoties, gan izklaidējoties kopā.

Eva Sēle,
jaunatnes darbinieks,
Jēkabpils novada Bērnu un jauniešu centrs

Iespējas un aktualitātes jauniešiem martā

10. martā plkst. 17.00 Zasas jauniešu telpās uzsāksim pavasara brīvlaiku ar foršu atpūtas vakaru jauniešiem un filmu skatīšanos.

• • •

14. martā plkst. 16.00 Viesītes jauniešu telpās aicinām bērnus un jauniešus uz filmu vakaru. Filma, lieliska atmosfēra un pozitīvi pavadīts laiks kopā. Ņem līdzi draugus, sev tīkamus našķus un pievienojies!

• • •

Sievišķīgs sveiciens meitenēm 15. martā plkst. 14:00 Rubenes TN pagrabiņā (ieeja no aizmugures). Aicinām pieteikties meitenes (vecumā no 13 līdz 25 g.) skrubīšu un šokolādes gardumu darbnīcā. Visi materiāli tiks sarūpēti. Nepieciešama iepriekšējā pieteikšanās – 29354160 (Eva).

• • •

Aicinām tevi skolēnu pavasara brīvlaiku pavadīt interesanti un radoši. Nāc uz jauniešu telpām "Koklēs" Variešos 15. martā no plkst. 11.00 līdz 13.00, kur kopā ar Jēkabpils novada Bērnu un jauniešu centra jaunatnes darbiniecēm varēs radīt sev pavasara sajūtu, kā arī aktīvi un radoši pavadīt laiku.

• • •

22. martā plkst. 14.30-16.00 Kūku bibliotēkā notiks sarunu un kahoot pēcpusdiena. Jauniešiem būs iespēja pierādīt savas zināšanas un iegūt gardu balvu trīs dažādās Kahoot spēlēs. Spēlei nepieciešams būs tikai personīgais mobilais telefons.

• • •

22. martā plkst. 15.30 Rubenes TN 2. stāvā notiks atpūtas vakars jauniešiem un filmu skatīšanās.

• • •

23. martā plkst. 14.00 Viesītes jauniešu telpās notiks atslēgu piekariņu radošā darbnīca. Katrs pats varēs izveidot sev tīkamu un unikālu atslēgu piekariņu no Hama Bead. Ņem līdzi draugu un tiekamies!

• • •

Jaunieši vecumā no 13 līdz 25 gadiem aicināti piedalīties komandu orientēšanās skrējienā "Zemes stunda Salā 2023", kas tapis sadarbībā ar Jēkabpils novada Sporta centra sporta darba organizatoru Pēteri Krastiņu. Aicinām reģistrēt komandu 3–5 jauniešu sastāvā, kurā jābūt vismaz vienai meitenei, rakstot uz tālr. nr. 25712909 (Linda). Sīkākai informācijai lūgums sekot jauniešu sociālajos tīklos.

Dalība aktivitātē ir bez maksas. Līdzi obligāti jāņem lukturītis katram skrējējam!

• • •

28. martā plkst. 14.00 bērni un jaunieši tiek aicināti uz radošo pēcpusdienu Viesītes jauniešu telpās. Veidosim Lieldienu dekorācijas un labi pavadīsim laiku.

• • •

Vai vēlies pavadīt lielisku vakaru kopā ar draugiem? 30. martā plkst. 16.00 Atašienes jauniešu telpās notiks jauniešu filmu pēcpusdiena. Ņem līdzi draugus un tiekamies!

Vairāk informācijas jauniešu Facebook un Instagram kontos, kā arī www.jauniesivar.lv!

Jēkabpils novada Bērnu un jauniešu centra jaunatnes darbinieces

Jēkabpils Tālākizglītības un informācijas tehnoloģiju centrs aicina pieteikties

80 stundu maksas kursiem "Latviešu valodas apguve A2 valodas prasmes līmenī". Kursos apgūsiet valodas prasmes, lai varētu kārtot valsts valodas prasmes pārbaudi. Kursi notiks divas reizes nedēļā. Kursu sākums aprīlī pulksten 17.30, kursu norise paredzēta klātienē. Kursu noslēgumā tiek izsniegta Jēkabpils TITC Apliecība.

Pieteikšanās vai informācija: tālrunis: 26101166; e-pasts: titc@edu.jekabpils.lv.

5. aprīlī norisināsies Ēnu diena

Strauji tuvojas ikgadējais "Junior Achievement Latvia" organizētais karjeras pasākums skolēniem "Ēnu diena". Šogad Ēnu diena norisināsies 5. aprīlī. Ēnu diena ir lieliska iespēja gūt lielāku skaidrību par savu nākotnes karjeras izvēli, kā arī ielūkoties sev interesējošās profesijas ikdienā.

Ēnas gatavi uzņemt arī Jēkabpils novada pašvaldības darbinieki:

- novada domes priekšsēdētājs;
- jaunatnes darbinieces Viesītē un Krustpilī;
- jaunatnes lietu speciāliste Jēkabpilī;
- Jēkabpils novada BJC direktora vietniece;
- Tūrisma informācijas centra vadītāja;
- infrastruktūras apsaimniekošanas nodaļas vadītājs;
- ainavu arhitekts;
- vides dizaina speciālists;
- vecākais būvinženieris;
- vecākais saimniecības vadītājs;
- novada domes priekšsēdētāja vietnieks attīstības jautājumos;
- novada domes priekšsēdētāja vietnieks kultūras un izglītības jautājumos;
- pašvaldības izpilddirektora vietnieks;
- pārvaldes vadītājs Aknīstē;
- pārvaldes vadītājs Zasā;
- pārvaldes vadītājs Viesītē.

Pieteikties ēnu vietām var no 7. marta vietnē www.enudiena.lv.

Vairāk informācijas: **www.enudiena.lv.**

Informācija vecākiem Variešos!

Šī gada vasaras brīvlaikā pirmsskolas izglītības iestāde Variešās netiks slēgta, bet strādās nepārtrauktā režīmā. Variešu pirmsskolas izglītības iestāžu audzēkņiem būs iespēja apmeklēt iestādi visu vasaru.

Izglītības pārvalde

Sporta centrs aicina pievienoties pārgājienam Gārsenes dabas takās

Kurš ir gatavs iepazīt Gārsenes takas ziemas sezonā? Aicinām pievienoties pārgājienam, kas notiks sestdien, 19. martā, plkst. 12.00. Pulcēšanās pie Gārsenes pils no plkst. 11.30. Pastaigu vadīs Dace Geida, kas pārzina visus Gārsenes noslēpumus.

Pārgājiena garums būs ap 6 km, nesteidzīgā tempā, kas piemērots pašiem mazākajiem. Iesim gar Diendivsusējas upi, redzēsim dižakmeņus, dižkokus, apskatīsim, kur mājo rūķi un lielais Lutausis. Būs ugunskurs, kur varēs uzcept desiņas un maršmelovus. Apmeklēsim senlietu kolekciju "Solis sendienās", kurā varēs aptaustīt dažādas aizgājušo laiku liecības. Savukārt pēc pārgājiena būs iespēja apskatīt mākslinieces Ingas Āriņas gleznu izstādi.

Šoreiz jārēķinās ar ieejas maksu Gārsenes dabas takās – pieaugušajiem 1,40 €, skolēniem 0,70 €. Brīvprātīgs ziedojums senlietu kolekcijas uzturēšanai un papildināšanai.

Lūdzu pieteikties pārgājienam, zvanot pa tālr. nr. 20034392 (Ričards).

Piesakoties pārgājienam, dalībnieki apliecina, ka neiebilst pārgājiena laikā organizatoru uzņemto fotogrāfiju un videomateriālu izmantošanai Jēkabpils Sporta centra publiskajos materiālos.

Jēkabpils Sporta centrs

SPORTA NOTIKUMI MARTĀ/APRĪLĪ

JĒKABPILS

11.03. plkst. 13.00 Jēkabpils Sporta hallē **Jēkabpils novada atklātā čempionāta spēles basketbolā**

11.03. plkst. 14.00 Jēkabpils Sporta hallē **Latvijas bērnu un jauniešu čempionāts hokejā** *Žalgiris HC Klaipeda-Baltu Vilki/BHC37 U-17*

11.03. plkst. 17.00 Jēkabpils Sporta hallē **Jēkabpils novada atklātais čempionāts hokejā** *HK Jēkabpils – HK Huligan*

12.03. plkst. 10.00 Jēkabpils Sporta hallē **"Rīts uz slidām" ģimenes slidošana**

18.03. plkst. 15.00 Jēkabpils Sporta namā **"OPTIBET" Telpu futbola virslīgas spēle** *Jēkabpils Lūši/Ošukalns – FK NĪCA/OTANKIMILL*

18.03. plkst. 17.00 Jēkabpils Sporta hallē **Jēkabpils novada atklātais čempionāts hokejā**

25.03. plkst. 17.00 Jēkabpils Sporta hallē **Jēkabpils novada atklātais čempionāts hokejā**

1.04. Jēkabpils Sporta hallē **fināla spēles Jēkabpils novada čempionāta basketbolā**

7.04. plkst. 11.00 Jēkabpils Mežaparkā **skrējiens Backyard ultra "Lūša pēdas"**

29.04. plkst. 12.00 Jēkabpils sporta hallē **"Ģimeņu kauss 2023" fināla sacensības**

AKNĪSTE

11.03. plkst. 12.00 Aknīstes vidusskolas sporta zālē **sacensības ģimenēm "Ģimeņu kauss 2023",** Aknīstes posms

7.04. Aknīstes vidusskolas sporta zālē **"Vanaģeļa volejbola kauss 2023"**

GĀRSENE

18.03. plkst. 10.00 Gārsenes Tautas namā **Gārsenes novusa turnīrs**

SALA

15.04 Salas vidusskolas sporta zālē **Florbola turnīrs**

VIESĪTE

11.03. plkst. 10.00 Sēlijas Sporta skolas zālē **Volejbola turnīrs Viesītē.** *Inform. pa tālr. 26530446 (Jolanta)*

12.03. plkst. 10.30 **pārgājiens "Vēsture Sēlijas pakalnos"** (tikšanās punkts 56.383274, 25.536352). *Inform. pa tālr. 26325850 (Guna)*

18.03. 10.00 kultūras centrā "Sēlija" **Jēkabpils novada zolītes čempionāts 2023**

25.03. plkst. 12.00 Sēlijas Sporta skolas zālē **sacensības ģimenēm "Ģimeņu kauss 2023",** Viesītes posms

ZASA

25.03. plkst. 10.00 Zasas sporta zālē **Volejbola turnīrs Zasā**

ATVĒRTIE TRENIŅI.

Jēkabpils

16., 23., 30.03. plkst. 10.00 Mežaparkā pie meža namiņa **koptreniņi "Vispārattīstošā vingrošana".** *Inform. pa tālr. 29885857(Dace)*

14., 21., 28.03. plkst. 9.00 Jēkabpils sporta namā **koptreniņi "Vispārattīstošā vingrošana".** *Inform. pa tālr. 29885857(Dace)*

14., 21., 28.03. plkst. 10.30 Kena parka estrādē **koptreniņi jaunajām māmiņām.** *Inform. pa tālr. 29885857 (Dace)*

Otrdienās plkst. 18.00 Jēkabpilī pie Krustpils saliņas **nūjošanas treniņš,** iešanas temps ātrs, aptuvenais distances garums 8 km. *Inform. pa tālr. 26325850 (Guna)*

Aknīste

Otrdienās, ceturtdienās plkst. 19.00–21.00 Aknīstes vidusskolas sporta zālē **volejbola atvērtie treniņi.** *Inform. pa tālr. 20034392 (Ričards)*

Pirmdienās plkst. 18.00–20.00 Aknīstes vidusskolas sporta zālē **atvērtie treniņi ģimenēm ar bērniem.** *Inform. pa tālr. 20034392 (Ričards)*

Ceturtdienās (30.03 nenotiks) plkst. 18.00–20.00 Aknīstes BJC **galda spēļu vakari.** *Inform. pa tālr. 20034392 (Ričards)*

Gārsene

Pirmdienās, otrdienās, ceturtdienās plkst. 18.00–21.00 Gārsenes Tautas namā **atvērtie treniņi novusā, badmintonā, galda tenisā.** *Inform. pa tālr. 20034392 (Ričards)*

Mežāre

Trešdienās plkst. 18.30 Mežāres Tautas namā **vispārattīstošā vingrošana.** *Inform. pa tālr. 26325850 (Guna)*

Varieši

Pirmdienās plkst. 18.30 Variešu Tautas namā **vispārattīstošā vingrošana.** *Inform. pa tālr. 26325850 (Guna)*

Salā

Pirmdienās, ceturtdienās plkst. 20.00 Salas vidusskolas sporta zālē **funkcionālās vingrošanas nodarbības.** *Inform. pa tālr. 26341972 (Pēteris). Nodarbības ar dalības maksu, skolēniem bez maksas.*

Otrdienās, ceturtdienās plkst. 18.30 Salas vidusskolas sporta zālē **novusa atklātie treniņi.** *Inform. pa tālr. 26475798 (Ivars Puida). Nodarbības ar dalības maksu.*

Trešdienās plkst. 19.00 Salas vidusskolas sporta zālē **vispusīga fiziskā sagatavotība ar orientēšanās prasmju apguves elementiem.** *Inform. pa tālr. 26341972 (Pēteris)*

Trešdienās plkst. 19.00 Salas stadionā **atvērtais treniņš slēpošanā** (kamēr būs piemēroti laika apstākļi). *Inform. pa tālr. 26341972 (Pēteris)*

Viesīte

13., 16., 20., 23., 27., 30.03. plkst. 19.00 Sēlijas Sporta skolas zālē **atvērtais mamanet treniņš sievietēm.** *Inform. pa tālr. 26530446 (Jolanta)*

17., 24., 31.03. plkst. 9.00 –12.00 PII Zīlīte ESF projekts **"Vietējās sabiedrības veselības veicināšana un slimību profilakse" pirmsskolas vecuma bērniem.**

15., 22., 29. 03. plkst. 11.00 kultūras centra "Sēlija" 2. stāvā **vingrošana senioriem.** *Inform. pa tālr. 26530446 (Jolanta)*

Informāciju par sporta pasākumiem Jēkabpils novadā meklē www.jekabpilssc.lv

Kultūras aktualitātes

25. marta deportāciju atceres pasākums

1949. gada 25. marts ir viena no drūmākajām dienām Latvijas vēsturē. Šajā dienā vairāk nekā 40 tūkstoši cilvēku, nesaņemot nekādas izvēles iespējas, tika izsūtīti no Latvijas uz Sibīriju un citiem Padomju savienības reģioniem. Bērni, sievietes, vīrieši, pensionāri – visi, piespiesti atstāt savas mājas, devās nezināmos un svešos plašumos. Daudzi tā arī neatgriezās savā dzimtajā zemē, ļoti daudzi gāja bojā pat nenokļūstot līdz galamērķim, daudzi tā arī palika svešas zemes ielenkumā.

Mums ir jāatceras, jāpiemin un jāgodina visus cietušos, jārunā par tā laika nežēlīgajiem notikumiem, lai vairāk neļautu lemt veselas tautas likteni nevienam citam, kā tikai pašai tautai.

25. martā plkst. 11.00 Krustpils Evaņģēliski luteriskajā baznīcā notiks piemiņas dievkalpojums, taču plkst. 12.00 pie piemineklja represiju upuriem norisināsies komunistiskā genocīda upuru piemiņas brīdis.

Aicinām ikvienu, kas vēlas, nolikt ziedus un sveces pie piemineklja. Pasākumā muzicēs Jēkabpils Valsts ģimnāzijas vokālais ansamblis pasniedzējas Sandras Bondares vadībā.

Šajā dienā plkst. 11.00 Jēkabpils pilsētas bibliotēkas Facebook kontā būs iespēja noklausīties no Jēkabpils novada deportēto personu vārdu lasījumu "Aizvestie. Neaizmirstie". 1949. gada 25. marta deportācijas.

Mētras Daumes fotogrāfiju izstāde "ES. VESELUMS"

No 15. marta līdz 14. aprīlim Salas Tautas nama 2. stāva Mazajā zālē apskatāma Mētras Daumes fotogrāfiju izstāde "ES. VESELUMS". Izstāde tapusi projekta "The Beauty of Self-Mercy and Life" ietvaros. Gleznotāja un fotomāksliniece kopā ar domubiedriem projektā aktualizē joprojām tik stigmatisko onkoloģijas tēmu un tās problemātiku, īpašu uzmanību vēršot uz cilvēka spēku cīņā ar vēzi. **Tikšanās ar projekta realizētājiem – 21. martā plkst. 18.00.**

Izstāde "ES. VESELUMS" ir vēlēšanās dot atbalsta resursu cilvēkiem. Semantiski dziļš cilvēka iekšējās pasaules vērojums brīdī, kad tas cīnās ar diagnosticētu vēzi. Kā atklāj viena no projekta varonēm Eva, šī portretu sērija ir vajadzība pateikt: "Vēzis – tās nav manas dzīves beigas, bet citas dzīves sākums. Tajā esmu redzama un dzīvības pilna pati sev. Ir svarīgi izstāstīt, ka ar vēzi var dzīvot – ne nodzīvot, bet Dzīvot un Dzīvot ražīgi."

21. martā plkst. 18.00 uz tikšanos "Saruna par pārmaiņām" aicina fotogrāfiju autore Mētra Daume un mentors, projekta kurators Aleksis Daume. 2021. gadā tika izveidota starpnozaru komanda "The Beauty of Self-Mercy and Life", kas izstrādāja jaunu kompleksu metodoloģiju, kas savstarpēji integrē multimodālās izglītības, mākslas un kultūras instrumentus, lai sniegtu atbalstošu labumu vēža slimnieku veselībai un labsajūtai. Rezultātā tapusi foto portretu sērija ar tās dalībnieku radītiem tekstiem, domugraudiem, atziņām.

NB! Ļaundabīgais audzējs ir otrais izplatītākais Latvijas iedzīvotāju nāves cēlonis, un 23 % pieaugušo tas ir invaliditātes cēlonis. Sobrīd Latvijā ir ap 80 000 cilvēku ar diagnozi vēzis. Sabiedrībā par to joprojām izvairās runāt.

Projekts tapis daudzu jaušu nejaušu likumsakarību dēļ. Projektu īstenojuši: fotomāksliniece Mētra Daume, mentors, projekta kurators Aleksis Daume, tekstu kuratore Velga Vītola-Kļava, klīniskā psiholoģe Kristīne Maka. Izstāde tapusi kā starptautiskās NDEP programmas "The Art of Staying Healthy" projekta "The Beauty of Self-Mercy and Life" noslēdzošais posms.

Ceļā uz Dziesmu un Deju svētkiem

Ievērojot svētku norises cikliskumu, kārtējie XXVII Vispārējie latviešu dziesmu un XVII Deju svētki notiks 2023. gadā no 30. jūnija līdz 9. jūlijam Rīgā. Arī Jēkabpils novada kolektīvi piedalīsies šajos svētkos un ir aktīvi uzsākuši repertuāra apguvi. Aprīlī ir plānotas koru un deju kolektīvu skates, kuras apmeklēt var ikviens, kurš vēlas sajust svētku burvību. Skates notiks Viesītes kultūras centrā "Sēlija".

Šī gada svētki iezīmēs svētku tradīcijas 150. gadskārtu, tādēļ abu pasākumu vienojošais vadmotīvs ir "Dziesmu svētkiem 150. Tradīcija".

15. aprīlī XXVII Vispārējo latviešu Dziesmu un XVII Deju svētku koru repertuāru pārbaudes skate Jēkabpils novada koriem.

29. aprīlī plkst. 17.00 XXVII Vispārējo latviešu Dziesmu un XVII Deju svētku deju lielkoncertu repertuāru pārbaudes skate Jēkabpils novada deju kolektīviem.

Grupas "The Sound Poets" akustiskais koncerts

16. aprīlī Krustpils kultūras centrā uz kopīgu vakaru aicina grupa "The Sound Poets". Akustiskie koncerti kļuvuši par grupas "The Sound Poets" tradīciju, šī ir ceturtā akustisko koncertu sērija, ar ko grupas mūziķi viesosies dažādas Latvijas pilsētās. 2022. gadā par godu albuma "Pie vienas uguns" iznākšanai grupa nospēlēja lielkoncertus Liepājā un Siguldā, un tagad "The Sound Poets" vēlas jaunā albuma mūziku nodot saviem klausītājiem mierpilnā un pieklusinātā gaisotnē. Gaidāms, ka šajos pavasara akustiskajos koncertos "Pie vienas uguns" klausītāji piedzīvos dzīvas enerģijas apmaiņu, ko iegūt var vienīgi šādās tuvās satikšanās reizēs.

Biļetes "Biļešu Paradīzes" kasēs un internetā.

Lieldienas

Pavasaris nāk ar saules stariem, kas dzen prom ziemas drūmumu un garos tumšos vakarus. Kā arī pavasarī svinam Lieldienas un šajos svētkos kristiešu un pagānu tradīcijas ir savijušās, skaisti papildinot viena otru. **Jēkabpilī šogad šos svētkus atzīmēsim 9. aprīlī Kena parkā. No plkst. 10.00 līdz 15.00 notiks Lieldienu tirdziņš un dažādas aktivitātes. Plkst. 11.50 sāksies Lieldienu pasākums Kena parka estrādē, dažādi priekšnesumi.** No plkst. 11.50 līdz 15.00 parkā būs iespējams apskatīt Mini Zoo "Karlīnas" dzīvnieciņus, biedrības "Stulpiņi" zirgus, kā arī piedalīties olu krāsošanā un olu ripināšanā. No plkst. 12.00 līdz 15.00 norisināsies ģimenes aktivitāšu Lieldienu programma "Mazais Stiprinieks".

Filma "Saule spīd 24 stundas"

Jēkabpils Tautas namā iespējams noskatīties jaunākās latviešu filmas. **15.03., 16.03. un 17.03. plkst. 18.00 martā aicinām uz jaunākās Jora Poškus komēdijas "Saule spīd 24 stundas" seansiem.** Biļetes JTN kasē (Brīvības iela 45) vai pirms seansa.

Kā stāsta režisors un filmas scenārija autors Juris Poškus, šī eksistenciālā komēdija risina jautājumu, ko iesākt, kad cilvēks ir sasniedzis "latviešu sapni" — ir māja, auto, veiksmīgs bizness, skaista draudzene. Ko tālāk? Spēlfilmas "Saule spīd 24 stundas" galvenais varonis, krāsu biznesa īpašnieks Mārtiņš, veiksmīgi pārdod savu uzņēmumu un 40 gadu dzimšanas dienā nolemj sākt dzīvi no jauna, kopā ar draugiem dodoties uz Ziemeļpolu.

Filma uzņemta Rīgā un Tukuma novadā, kā arī viņpus Polārā loka, Krievijas arktiskajā pilsētiņā Tiksi, kuras ironiskais atainojums filmā nu jau ieguvis jaunu, skarbāku kontekstu. Lomās: Andris Keišs, Kaspars Znotiņš, Intars Rešetins, Kristīne Krūze-Hermane; otrā plāna lomās – Eiropā pazīstamie4 norvēģu aktieri Tronds Halbo un Jepi Beks Laursens (seriāls "Pēdējā karaliste / The Last Kingdom" u. c.).

Kaspara Upaciera stāstu vakars

12. aprīlī Kurstpils kultūras centrā norisināsies pasākums "Ufo, izstāsti kādu joku", kas ir Kaspara Upaciera sen lolots notikums ar jautriem stāstiem, jocīgām dziesmām, draiskām rotaļām un šad tad īpašu viesu – manu draugu – piedalīšanos.

Jau no BBbrokastu laikiem ierasts, ka veikalā, uz ielas vai pasākumos Kasparam pienāk klāt un bieži vien pat visnepiemērotākajā brīdī kāds laipni uzsauc: "Ufo, izstāsti kādu joku!"

Pēc mājsēdes pašdiskotēkām, ikvakara "Par neko" un neparedzamām dzīves kataklizmām es aicinu sākt pavasari ar ironisku skatu uz lietām, nedaudz pajokot par sevi un laiku, kurā dzīvojam, uz 100 minūtēm aizmirst ikdienas rūpes un ļauties JOKAM.

Kaspara draugu lokā ir izcils ģitārists Ainis Rudzītis, kas pasākumu kuplinās ar prasmīgu instrumenta spēli un arī Kaspara dēls Francis, skolots muzikants, palīdzēs ar dziedāšanu un spēlēšanu. Būs arī konkursi, kuru balvu fondu, dikti saldu un burbuļojošu, sarūpēja mani labi draugi – Sabiles sidrs un Medņu medus. Biļetes "Biļešu Paradīzes" kasēs un internetā.

Pavasara brīvlaiks Salā

Pavasara brīvlaikā Salas Tautas nams un tā draugi no Salas bibliotēkas, Bērnu un jauniešu centra un Salas vidusskolas piedāvā dažādas aktivitātes bērniem – komiksu zīmēšanas meistarklasi, dažādas radošās darbnīcas un animācijas filmu seansus. Velc ērtu apģērbu, ņem līdzi sviestmaizes un nāc darboties kopā!

Pirmdien, 13. martā, plkst. 10.00 aicinām uz komiksu zīmēšanas meistarklasi. To vadīs mākslinieks un ilustrators Jurijs Tatarkins. Jurijs ilustrē, veido komiksus, animē un šo visu pasniedz profesionālajās skolās un meistarklasēs. Meistarklase norisināsies Kino zālē. Darba materiāli tiks nodrošināti. Biļeti iespējams iegādāties pirms pasākuma.

Plkst. 13.00 turpat – Kino zālē – sāksies animācijas filmas "Lielais Indriķis" seanss. Animācijas filma ekranizēta pēc mākslinieka, scenāriju autora un producenta Māra Putniņa grāmatas "Mežonīgie pīrāgi un Lielais Indriķis" motīviem. Pēc ilgāka laika atgriezies dzimtenē, Baltaines speķa pīrāgs Lielais Indriķis atklāj, ka to ir pārņēmuši Austrumu pīrāgi cara Aivena Briesmīgā vadībā, un nekas cits neatliek, kā sākt cīņu par dzimtās zemes atbrīvošanu. Biļetes iespējams iegādāties pirms pasākuma.

Otrdien, 14. martā, plkst. 10.00 Kino zālē notiks radošā darbnīca "Sveiks, pavasari!". Šajā darbnīcā piešķirt lietām otro elpu un izgatavot barotavu saviem piemājas putniņiem aicina Jēkabpils novada Bērnu un jauniešu centrs. Uz šo darbnīcu līdzi jāņem izmazgāta piena vai sulas paka un radošas idejas; pārējie darba materiāli tiks nodrošināti. Bez dalības maksas.

Arī otrdien plkst. 13.00 Kino zālē tiks demonstrēta animācijas filma "Marmadjūks". Draiskulīgais un lempīgais Marmadjūks apvienojas komandā ar leģendāru suņu treneri, lai pierādītu, ka ir pirmais vācu dogs, kurš pelnījis iegūt trofeju prestižā suņu izstādē – Vestminsteras Čempionu sacensībās. Biļeti iespējams iegādāties pirms pasākuma.

Trešdien, 15. martā, plkst. 10.00 tiksimies Salas bibliotēkā. Šeit norisināsies radošā darbnīca "Grāmata dzīvo atkal" – Lienes Antevičas vadībā no vecām grāmatām izgatavosim lellītes. Darba materiāli būs nodrošināti, un radošā darbnīca norisināsies bez dalības maksas.

Ceturtdien, 16. martā, plkst. 10.00 uz Darbnīcu stafeti Salas TN Kino zālē un 2. stāva foajē aicina Salas vidusskolas Eiropas klubs un Līdzpārvalde. Visi nepieciešamie materiāli būs pieejami. Biļeti iespējams iegādāties pirms pasākuma.

Brīvlaika nedēļas noslēgumā piektdien, 17.martā, plkst. 10.00 Kino zālē sāksies Atpūtas rīts. Būs animācijas filmas un našķi. Biļeti iespējams iegādāties pirms pasākuma.

Cālis 2023

Mazie cālīši, ir laiks parādīt jūsu skaisto balsi! **Aicinām jūs piedalīties mazo cāļu vokālistu konkursā "Cālis 2023", kas norisināsies Jēkabpils Tautas namā (Mežrūpnieku ielā 2) 31. martā plkst. 11.00.** Konkursā aicinām piedalīties Jēkabpils pilsētas un Jēkabpils novada cālīšus līdz piecu gadu vecumam (ieskaitot).

Konkursa nosacījumi:

• konkursā dalībnieki piedalās ar divām dažāda rakstura dziesmām latviešu valodā, kas atbilst izpildītāja vecumam un vokālajām spējām;

• dziesmu izpildījuma veids var būt *a cappella,* akustisko mūzikas instrumentu vai fonogrammu pavadījumā.

Dalībniekus vērtēs organizatoru apstiprināta žūrija trīs cilvēku sastāvā, kas vērtēs dalībniekus pēc šādiem vērtēšanas kritērijiem:

• vokālās prasmes;

• skatuviskais sniegums;

• repertuāra atbilstība.

Konkursā piešķir vienu galveno balvu – titulu "CĀLIS 2023" –, taču neviens cālītis nepaliks bez balvas un nominācijas.

Pieteikšanās kārtība:

• aicinām vecākus un pedagogus pieteikt mazos vokālistus konkursam, aizpildot pieteikuma anketu, kuru jums nosūtīs uz e-pastu, piesakoties pa tālr. nr. 20371536;

• aizpildītu anketu var nosūtīt elektroniski uz e-pastu viktorija.tjukova@jekabpils.lv vai nodot klātienē Jēkabpils Tautas namā (Mežrūpnieku iela 2);

• pieteikuma anketas pieņemam līdz 2023. gada 20. martam.

Tālr. nr. papildu informācijai 20371536 (Viktorija Tjukova, Jēkabpils Tautas nama kultūras pasākumu organizatore).

"Čučumuižas" 30 gadu jubilejas koncertizrāde "Zem Lielā Rūķa mices"

31. martā plkst. 19.00 Krustpils kultūras centrā notiks "Čučumuižas" 30 gadu jubilejas koncertizrāde "Zem lielās rūķa mices".

"Zem Lielā Rūķa mices, ir visu rūķu nams. Un ja tu rūķiem tici, tas tev atrodams. Tie ir atslēgas vārdi, kas atslēdz Čučumuižas vārtus." Rūķu krustmāmiņa atzīst, ka ar Čučumuižas rūķiem ir izaugusi vesela paaudze, un šodienas trīsdesmitgadnieki atceras Čučumuižas rūķus kā savus bērnības draugus. Arī Rūķītis Kikī ir atgriezies un sveicina gan visus jau iepriekš satiktos, gan jaunos mazos draugus. "Nu, protams, kur tad bez tevis! Rūķītis Kikī – viņu atceras šodien daudzi, viņa smiekli skan mobilo telefonu zvanos, un tie ir ļoti lipīgi. Tagad, Kikī, sēdi, lūdzu, mierīgi, jo mums ir jāpastāsta, kāpēc rūķi no Čučumuižas ir atkal devušies pasaulē," krustmāmiņa turpina. "Mammām un tētiem bieži vien pietrūkst laika, ir tik daudz darbiņu un tūkstoš skriešanu, ka bieži aizmirstas bērniem pastāstītu pasaku vai nodziedātu dziesmiņu. Arī vecmāmiņas šodien strādā, arī viņām bieži vien pietrūkst laika, jo vecmāmiņas vairs nesēž, zeķi adot vai pie vērpjamā ratiņa. Tāpēc šodien atkal talkā jānāk Čučumuižas rūķiem, kuri dziedās dziesmas, stāstīs pasakas, izspēlēs dažādus notikumus un, protams, arī blēņosies."

"Mēs Čučumuižā mācīsim bērniem arī vecvārdus, jo rūķi dzīvo daudzus gadsimtus un tad, kad viņi šajā pasaulē ieradās zem Lielā Rūķu mices, lietoja tādus vārdiņus, kādus lietoja mūsu vecvecmāmiņas un vecvectēvi. Un tā jūs arī uzzināsiet, kas ir piņģerots, kas ir pletīzeris, un vēl daudzus citus vecvārdus, kurus šodien vairs sarunvalodā nelieto," saka krustmāte, piebilstot: "Rūķi dzīvo tāpat kā bērni – ģimenē vai saimē. Jo lielāka saime, jo draudzīgāk jāsadzīvo, uz tikšanos!

Biļetes "Biļešu Paradīzes" kasēs un internetā.

Kultūras lappuses sagatavoja Jēkabpils novada Kultūras pārvalde

KULTŪRAS NOTIKUMI MARTĀ/APRĪLĪ

JĒKABPILS

Krustpils kultūras centrs

11.03. plkst. 12.00 **interaktīva izrāde bērniem "Multizauri".** *Biļetes "Biļešu Serviss" kasēs un internetā.*

12.03. plkst. 17.00 **Valmieras drāmas teātra viesizrāde "Kalendārs mani sauc".** *Biļetes "Biļešu Paradīzes" kasēs un internetā.*

18.03. plkst. 16.00 **senioru deju kolektīva "Krustpilietis" 35 gadu jubilejas koncerts.**

24.03. plkst. 19.00 **koncerts "Dieva dēli. Saules meitas."** *Biļetes "Biļešu Paradīzes" kasēs un internetā.*

25.03. plkst. 16.00 **Ļvivas Akadēmiskā nacionālā vīru un zēnu kora "DUDARYK" labdarības koncerts.**

26.03. plkst. 15.00 **cirka izrāde visai ģimenei "Apkārt zemeslodei".** *Biļetes "Biļešu Paradīzes" kasēs un internetā.*

31.03. plkst. 19.00 **"Čučumuižas" 30 gadu jubilejas koncertizrāde "Zem Lielā Rūķa mices".** *Biļetes "Biļešu Paradīzes" kasēs un internetā.*

Līdz 4.04. bērnu grāmatu ilustratores, **mākslinieces Marinas Hehiņas izstāde "Kikerigū".**

1.04. plkst. 18.00. **A. Žilinska Jēkabpils mūzikas skolas 65 gadu jubilejas absolventu un pedagogu koncerts.**

5.04. plkst. 12.00 Jēkabpils novada izglītības iestāžu **tautas deju kolektīvu Radošais koncerts**

15.04. plkst. 17.00 **Krustpils kultūras centra jauniešu deju kolektīva "Delveri" koncerts "Savu prieku izdejot".**

12.04. plkst. 18.00 **Kaspara Upaciera stand-up komēdija "Ufo, izstāsti kādu joku".** *Biļetes "Biļešu Paradīzes" kasēs un internetā.*

16.04. plkst. 16.00. **grupas "The Sound Poets" akustiskais koncerts "Pie vienas uguns".** *Biļetes "Biļešu Paradīzes" kasēs un internetā.*

Pie piemineklļa represiju upuriem

25.03. plkst. 12.00 **Atceres pasākums komunistiskā genocīda upuru piemiņai.**

Kena parks

9.04. plkst. 10.00–15.00 **Lieldienas Jēkabpilī.** Tirdziņš un dažādas aktivitātes.

Jēkabpils Tautas nams

(Mežrūpnieku iela 2)

15.03., 16.03., 17.03. plkst. 18.00 **komēdija "Saule spīd 24 stundas".** *Biļetes JTN kasē (Brīvības iela 45) vai pirms seansa.*

23.03. plkst. 18.00 **Danču vakars.** *Biļetes JTN kasē (Brīvības iela 45) vai pirms seansa.*

31.03. plkst. 11.00 **Mazo vokālistu konkurss "Cālis 2023".** *Konkurss bērniem līdz 5 gadu vecumam (ieskaitot). Pieteikšanās pa tālr. 20371536 (pēc pieteikšanās tiek izsūtīts nolikums un pieteikuma anketa)*

Krustpils pils

Līdz 16.04. Azerbaidžānas Goda mākslinieces Innas Kostinas **izstāde "Abšeronas zīda spārni".**

Līdz 19.03. Remigijus Venckus (Lietuva) **fotogrāfiju izstāde "My love, My home".** No 25.03. **fotogrāfiju izstāde, veltīta komunistiskā genocīda upuru piemiņai "Mēs atgriezāmies".**

Jēkabpils Vēstures muzeja Brīvdabas nodaļa "Sēļu sēta"

18.03. plkst. 12.00 **ģipša roku liešanas meistarklase.** *Pieteikšanās un info pa tālr. 28395188.*

26.03. plkst. 10.00 **Lielziedu orhideju veidošanas meistarklase.** *Pieteikšanās un info pa tālr. 27029039.*

4.04. plkst. 17.30 **Lieldienu dekoru darbnīca** ar floristi Olitu Baklāni. *Pieteikšanās – 27029039.*

5.04. plkst. 17.30 **Šokolādes un karameļu darbnīca** ar meistari Diānu Briedi. *Pieteikšanās – 27029039.*

6.04. plkst. 10.00–15.00 **Lieldienām veltīta darbnīca** – tradīcijas, dekori, ticējumi. *Bez iepriekšējas pieteikšanās. Dalības maksa – ieejas biļete muzejā.*

Jēkabpils novada Galvenā bibliotēka

Līdz 30.03. izstāde "Sapņu spārnos. Turpinājums ziedos." Irma Deksne (Krievāne).

Jēkabpils pilsētas bibliotēkas Bērnu un jauniešu apkalpošanas nodaļa

(A. Pormaļa iela 11)

18.03. plkst. 11.00–12.00 **nodarbības pirmsskolas vecuma bērniem "Burtotāju sestdienas".**

Jēkabpils pilsētas bibliotēkas Izstāžu un tikšanās zāle

23.03. plkst. 13.00 **Stāstu pēcpusdiena "Ejam uz dejām!".** Atpūtas vakari un zaļumballes 20. gs. 50.–70. gados Jēkabpilī un tās apkārtnē. *Tiek rīkots UNESCO Latvijas nacionālās komisijas tīkla "Stāstu bibliotēkas" ietvaros.*

25.03. plkst. 11.00 **"Aizvestie. Neaizmirstie". 1949. gada 25. marta deportācijas.** No Jēkabpils novada deportēto personu vārdu lasījums tiešraidē. Pieslēgšanās Jēkabpils pilsētas bibliotēkas Facebook kontā.

ĀBEĻI

Ābeļu Tautas nams

3.04. plkst. 16.00 leļļu teātra "Tims" **izrāde "Ceļojums"**

AKNĪSTE

Aknīstes BJC zāle

25.03. plkst. 11.30 **Atceres brīdis, ziedu nolikšana Represēto piemiņas vietā.**

30.03. plkst. 19.00 Latvijas Nacionālā teātra **aktiera Kristiana Kareļina koncerts "Mīlas karbonkulis".** *Biļetes Aknīstes BJC.*

10.04. plkst. 13.00 BJC pulciņu **Lieldienu koncerts.** Plkst. 14.00 **Lieldienu svinēšana kopā ar Lieldienu zaķi un Vinniju Pūku estrādē.**

ATAŠIENE

Atašienes Tautas nams "Annas sāta"

3.04. plkst. 9.00 **leļļu teātra "Tims" muzikālā izrāde "Ceļojums".** *Biļetes Atašienes TN.*

9.04. plkst. 13.00 **Lieldienu svinēšana** – šūpošanās, dziesmas, danči u.c. aktivitātes.

9.04. plkst. 22.00 **Lieldienu balle ar grupu "Ginc un Es".** *Biļetes Atašienes TN. Galdiņu rezervācija – 28805705.*

Pie piemiņas akmens

25.03. plkst. 10.00 **Svētbrīdis pieminot represijās cietušos.**

ASARE

Asares Tautas nams

9.04. plkst. 14.00 **Asares parkā Lieldienu programma bērniem.**

9.04. plkst. 16.00 **Jura Ostrovska koncerts "Latgalīša sirds".**

BIRŽI

Biržu Tautas nams

15.03. plkst. 13.00 **animācijas filma bērniem "Marmadjūks".** *Biļetes Biržu TN.*

15.03. plkst. 15.30–17.30 **lekcija "Depresija – parunāsim".** Plkst. 18.00–20.00 **Lekcija "Izdegšana darbā".**

16.03. plkst. 11.00 **informatīvs seminārs lauksaimniekiem** par jaunajiem atbalsta maksājumiem un to saņemšanas nosacījumiem Latvijas KLP stratēģiskā plāna ietvaros.

18.03. plkst. 17.00 **līnijdeju pasākums "Kas var būt labāks par šo – satikties un sadancot, pavasari sagaidot!"** *Pieteikšanās līdz 15.03., tālr. 29194334.*

24.03. plkst. 18.00 **filma "Zilās Asinis".** *Biļetes Biržu TN.*

2.04. plkst. 18.00 **muzikāli spraiga komēdija "Precies, māsiņ!".** *Biļetes Biržu TN.*

10.04. plkst. 13.00–15.00 **pasākums "Lieldienu prieks".**

DIGNĀJA

Dignājas skolas zāle

12.03. plkst. 15.00 Kalna pagasta amatierteātra "Vienība" **izrāde "Ak, maigā sirsniņa".**

ELKŠŅI

Elkšņu Tautas nams

18.03. plkst. 19.00 **Zemnieku balle.** Spēlē grupa "Kamēr jauni". *Biļetes Elkšņu TN.*

LEIMAŅI

Leimaņu Tautas nams

24.03. plkst. 19.00 Kalna pagasta amatierteātra "Vienība" **izrāde "Ak, maigā sirsniņa".**

25.03. plkst. 12.00 **Atceres brīdis, ziedu nolikšana pie Represēto piemiņas akmens** Latvju zīmju parkā Leimaņos.

9.04. plkst. 19.00 **Lieldienu sadancošanās ar Leimaņu TN vidējās paaudzes deju kolektīvu "Deldze".** Plkst. 22.00 **Lieldienu balle.**

KALNA PAGASTS

Kalna Tautas nams

9.04. plkst. 11.00 **"Lieldienu rīts".** Šūpošanās, kaulēšanās, skriešana, lekšana, putnu dzīšana un putnu māju meistarošana.

GĀRSENĒ

Gārsenes Tautas nams

11.03. plkst. 18.00 Kalna pagasta amatierteātra "Vienība" **izrāde "Ak, maigā sirsniņa".**

25.03. plkst. 12.30 **Atceres brīdis, ziedu nolikšana Represēto piemiņas vietā.**

9.04. plkst. 12.00 **Lieldienas lieliem un maziem kopā ar Lieldienu zaķi un Bingu.** *Sliktu laika apstākļu gadījumā pasākums notiks tautas namā.*

Gārsenes pils

25.03. plkst.14.00 **koncertē Skuju ģimene no "Aizezeres muzikantiem".** *Biļetes Gārsenes pilī.*

LONE

Lones Tautas nams

11.03. plkst. 14.00 **"Rikardiona" koncerts.** *Biļetes Lones TN.*

10.04. plkst. 14.00 **Lieldienu jampadracis** kopā ar bērnu vokālo ansambi un sporta organizatori.

MEŽĀRE

Mežāres Tautas nams

2.04. plkst. 14.00 **muzikāli spraiga komēdija "Precies, māsiņ!".** *Biļetes Mežāres TN.*

RITE

Rites Tautas nams

11.03. plkst. 15.00 **pasākums kopā ar Pēteri Draņeviču "no 50 līdz...".**

31.03. plkst. 22.00 **balle kopā ar Aināru Lipski.** *Biļetes Rites TN.*

RUBEŅI

Rubenes Tautas nams

17.03. plkst. 19.30 Jaunjelgavas amatierteātra **izrāde "Muitnieka māja".** *Biļetes Rubenes TN.*

10.04. plkst. 11.30 **Lieldienu pasākums lieliem un maziem.**

10.04. plkst. 13.00 apvienības "Karikstes muzikanti **koncerts "Kā var aizmirst...".**

SALA

Salas Tautas nams

15.03. plkst. 19.00 **Mārtiņa Vilsona dzejas un mūzikas izrāde "Ziemeļnieks".** *Biļetes iepriekšpārdošanā Salas TN administrācijā.*

15.03.–14.04. Mētras Daumes fotogrāfiju izstāde "ES. VESELUMS".

21.03. plkst. 18.00 **tikšanās ar Mētru un Aleksi Daumēm "Saruna par pāarmaiņām".**

24.03. plkst. 18.00 **Salas vidusskolas Žetonu vakars.**

25.03. plkst. 18.00 **Zemes stundas orientēšanās skrējiens** laukumā pie Salas TN. *Organizē BJC.*

29.03. plkst. 14.00 un 18.00 Unas Celmas **spēlfilma, drāma "Zilās asinis".**

1.04. plkst. 13.00 Salas Tautas nama **amatierkolektīvu koncerts "Prieka pēc".**

10.04. plkst. 11.00 **Lielā diena Salā kopā ar folkloras kopu "Kamieši".**

10.04. plkst. 16.00 **Katrīnas Gupalo un Edgara Vilcāna koncerts "Tas ir laiks".** *Biļetes iepriekšpārdošanā Salas TN administrācijā.*

SĒLPILS

Sēlpils Tautas nams

Līdz 30.04. Sarmītes Bogdanovičas **foto izstāde "Cieši klāt". Tikšanās ar mākslinieci 19.03. plkst. 14.30.**

19.03. plkst. 15.00 **Deju kolektīvu koncerts "Rīt būs pavasaris!".**

25.03. plkst. 12.00 **Piemiņas brīdis Daugavas stacijā.** Piedalās Sēlpils TN sieviešu ansamblis "Tik un tā".

1.04. plkst. 19.00 Sēlpils Tautas nama amatierteātra "Ore" **izrāde "Kaislīgie rododendri".**

8.04. plkst. 12.00 **Lieldienu iešūpošana, olu ripināšana, spēles un rotaļas** kopā ar Plaviņu KC folkloras kopu "Āre". Bērnu radošās studijas uzvedums "Notikums sakņu dārzā", deju kopas "Omes un kungs" pavasara sveiciens.

8.04. plkst. 21.00 **Pavasara balle kopā ar Ēriku Gruzniņu.** *Biļetes Sēlpils TN. Galdiņu rezervēšana – 29802995.*

9.04. plkst. 15.00 **Lieldienu dievkalpojums**

SPUŅĢĒNI

Spuņģēnu Tautas nams

24.03. plkst. 18.00 **meistarklase "Lielformāta ziedu izgatavošana".** *Lūgums pieteikt savu dalību, zvanot tālr. 26607259.*

9.04. plkst. 19.00 Spuņģēnu Tautas nama amatierteātra "Savējie" **pirmizrāde"Vīru spēlītes".** *Biļetes Spuņģēnu TN.*

9.04. plkst. 22.00 **groziņballe kopā ar grupu "Laimes rats".** *Biļetes Spuņģēnu TN. Galdiņu rezervācija – 26607259.*

VIESĪTE

Viesītes Kultūras centrs "Sēlija"

14.03., 16.03. plkst. 12.00 **animācijas filma "Marmadjūks".** *Biļetes Viesītes KC.*

19.03. plkst. 15.00 **Andris Baltacis monoizrādē "Muzikants ir cilvēks".** *Biļetes Viesītes KC.*

25.03. plkst. 12.00 **Atceres brīdis un ziedu nolikšana pie Piemiņas akmens komunistiskā genocīda upuriem.**

25.03. plkst. 13.00 **fotogrāfa Voldemāra Lukstenieka personālizstādes atklāšana.**

1.04. plkst. 17.00 **deju koncerts "Ceļā uz svētkiem".** Piedalās Jēkabpils novada deju kolektīvi. *Bez ieejas maksas.*

9.04. plkst. 15.00 **Lieldienu pasākums** kopā ar Bērnu attīstības un atpūtas centra PALLA tēliem **"Zaķim šodien liela diena".**

10.04. plkst. 15.00 **grupas "Galaktika" pavasara koncerts.** *Biļetes Viesītes KC, tālr. 26513349.*

VARIEŠI

Variešu Tautas nams

4.04. plkst. 13.00 leļļu teātra "Tims" **muzikālā izrāde "Ceļojums".**

Variešu birzīte

9.04. plkst. 13.00 **Lieldienu pasākums lieliem un maziem "Kā zaķēni olas krāsoja".**

VĪPE

Vīpes amatniecības centrs "Māzers"

31.03. plkst. 14.00 **"Satiec savu meistaru".**

6.04. plkst. 15.00 **meistarklase krāsošanā ar dabas materiāliem.**

ZASA

Zasas Tautas namā

19.03. plkst. 15.00 Līvānu amatierteātra **komēdijdrāmu "Saulespuķēs".** *Ieeja no 16 gadu vecuma. Biļetes Zasas TN.*

10.04. plkst. 11.00 **Lieldienu rīts Zasā.** Zasas TN bērnu amatierkolektīvu priekšnesumi, Lieldienu atrakcijas lieliem un maziem.

15.04. plkst. 19.00 **Zasas vidusskolas 12. klases Žetonu vakars,** izrāde "Pifa piedzīvojumi". Plkst. 22.00 **Balle ar grupu "Laimes rats".** *Biļetes Zasas TN.*

Amatniecības centrā "Rūme"

Līdz 31.03. izstāde "Mūsu saule 12/369". Latvijas Bankas un LNMM konkursa "Mūsu saule, mūsu nākotne" 12 **laureātu darbu izstāde.**

Sēlijas kultūrtelpa

5.04. plkst. 17.30 **Lieldienu dekoru radošā darbnīca** kopā ar floristi Kristu Sauliču-Kregeri.

ZĪLĀNI

Brīvdabas estrāde "Mārdadzis"

9.04. plkst. 14.00 **"Sadziedam, sadancojam, izkrāsojam Lielo dienu..."**

PASĀKUMA PLĀNĀ IESPĒJAMAS IZMAIŅAS UN PAPILDINĀJUMI. Pasākumi, kuriem nav norādīts biļešu info, ir bezmaksas. Pasākumu laikā var tikt veikta fotografēšana un filmēšanas publicitātes nolūkos.

Jēkabpils novada dzimtsarakstu nodaļu statistika no 01.01.2023. līdz 07.03.2023.

DZIMŠANA	LAULĪBA	MIRŠANA
43	8	160

Izdevējs Jēkabpils novada pašvaldība, bezmaksas informatīvais tālrunis 80205008.
Izdevumu sagatavoja
Sabiedrisko attiecību un digitālās komunikācijas nodaļa, tālrunis 65207318.
Elektroniski pieejams www.jekabpils.lv
Foto: Jānis Lācis, Kaspars Siliņš,
Sabiedrisko attiecību un digitālās komunikācijas nodaļa